大同報

本報創刊西曆一九一三年
發行人 王希哲　編輯人 富彭年　印刷人 賀澤民
社址 新京東六馬路
電話 日本(編輯部四七二四 營業部二〇九六 印刷工場四七二五)
報費 一份國幣五分 一個月國幣壹元 郵費在外
廣告價 一行(五號字十三字)一日壹元 特別地位加倍 長期另議

英兵侵入雲南
英國着着扶植勢力
南京政府擬再抗議

【南京九日發國通】英兵侵入雲南事件、先後由英國方面之陳謝、方告解決、最近據該地達到外交部之情報、此次惹起問題之英人所經營比爾馬採鑛公司、不但未會解散、返由英兵掩護之下、建設工場設置機械、進行大規模金銀採掘之準備、又曩日乘南京政府對滿洲華北福州事變等無暇兼顧之機、於省內以乘大打劫之方式、利用伏殖省內勢力、徐窺進出之機會、故政府當局大爲狼狽、命現地詳細報告、外交部有擬再向英政府提出嚴重抗議之模樣云、

閩省進行剿匪
各軍調動佈防之一斑

【福州通訊】南京中央軍八十八師孫元良部開抵閩北後、已會同第四師冷欣、第八十師陳明仁、第五十六師劉和鼎、第五十二師盧興邦、第十一師周志羣各團部包圍沙縣尤溪永安一帶之共匪、孫元良現在前線指揮、沙尤共匪不久即可撲滅同時中央軍顧祝同所部由贛邊前進後、已克復光澤崇安、陳誠部開入閩北後、追擊共匪亦疊獲勝利、現八十三師劉戡部由漳州向龍岩挺進、對沙尤共匪取夾擊之勢東路剿匪軍總司令蔣鼎文氏已在廈就職、總指揮衛立煌氏聞日內即將赴延平指揮一切、八十七師王敬玖部奉令開各省垣拱衛後、九日起已陸續到省、王敬玖師長及師部重要人員特別黨部、宣傳大隊等二十三日可由福清來省、該部除留一團駐福清剿匪外、其餘分駐福州及閩清永泰各地擔任剿匪工作、古田及水口一帶沿江防務、本由八十師陳明仁、及八十九師湯恩伯兩部各抽隊伍一二營負責布置現陳明仁部已全數集中沙溪以上、擔任剿共工作、湯恩伯部散駐永泰閩清等地、部隊開往泉州一帶集中、故古田及水口沿江一帶防務已交閩北討逆軍第一路司令錢鈺光部張春光、藍耀文、劉漢光三團分別接防、閩北各地民衆、前此爲自衛計、加入大刀會王子會等組織者甚衆現劉和鼎軍長已飭南平建甌等縣政府、令各師將大刀會王子會等名稱、一律取銷、改編爲剿赤義勇隊、此後不准再作迷信宣傳、剿赤義勇隊係每縣編一總隊、若干支隊、以各縣縣長爲總隊長、負責統率訓練、現正在若手改編中、福安、壽寧、霞浦福鼎、寧德各縣、嗾使共匪散佈各地肆擾後、至今赤禍蔓延、如福安之賽岐、白石壽寧之南陽、霞浦之拓洋各處、均被焚殺極慘、現當局己令第四師陳齊煊部負責肅清壽寧、政和、松溪、三縣共匪、陸戰隊第一旅負責肅清福鼎、寧德、霞浦三縣匪共、並令閩浙邊境警備司令姚琮率部由福鼎開入閩東一帶助剿、此本省剿共軍事進行之大略情形也、本省各部民軍司令等奉令撤消後、軍事委員長行營辦公廳林銳辰主任已函省府知照、略謂此次討逆軍事、己告段落、行營所委爲閩南討逆司令楊逢年、副司令黃克繩、軍事特派員杜起雲、興泉永討逆軍司令余承堯、福建宣撫特派員宋淵源、永仙討逆軍司令張雄南、行營軍事特派員蕭叔宣、福建招撫特派員莫雄福建軍事特派員方聲濤、林知淵討逆軍第二路游擊司令沈熾昌、副司令王昌期、閩南軍事特派員林壽國、福建討逆民軍指揮官徐瑞霖副指揮羅爲雄等業飭撤消名義、所有關防鈐記、繳角繳消云云保安處正副處長杜起雲蕭乾二人正式宣誓就職後、處內人員均已發表、又委參議陳建德、林鼎祺楊培根、周煦龍四人籌備福建省保安處幹部訓練所、及保安處編制事宜、由陳建德負責主持、又發表本處調查員機歸黎熙宇指導服務、由第二科指導分配工作、保安處對於收編民軍辦法、擬分別編爲保安團及保衛團、保衛團維制照舊由各保安分處指揮、保安團由保安處直接指揮云、

南京中政會議通過
內蒙自治原則
將設內蒙地方自治政委會
蒙代表已表示滿意接受

【南京電】中政會八日晨開會孫科主席、通過蒙古自治問題辦法、原則八項如下、(一)在蒙古適宜地點、設一蒙古地方自治政務委員會、隸屬于行政院並受中央主管機關之指導、總理各盟旗政務、其委員長委員、以用蒙古人員爲原則、經費由中央發給、中央另派大員、駐在該委員會所在地指導之、並就近調解盟旗省縣之爭議(二)各盟公署、改稱爲盟政府旗公署改稱爲旗政府、其組織不變更、盟政府經費、由中央補助之、(三)察哈爾部改稱爲盟、以昭一律、其系統組織照舊(四)各盟旗管轄治理權、一律照舊(五)各盟旗現有牧地、停止放墾、以便從事改良牧畜、並興辦附帶工業、發展地方經濟、但盟旗自願墾殖者聽(六)盟旗原有租稅、及蒙民原有私租、一律予以保障、(七)省縣在盟旗地方所徵之各項地方稅收、須劈給盟旗若干成爲各項建設費、其劈稅辦法另定之、(八)盟旗地方、以後不再增設縣治或設治局、(但遇必須設置時、亦須徵得關係盟旗之同意)、

【南京電】石青陽談、內蒙自治辦法、中政會討論結果已修正通過原則八項、與百靈廟所擬者頗近、蒙代表謂各王公以中央對自治問題久無圓滿答復、故擬重開百靈廟會議、中央能解決此問題當無開會必要云、

【南京電】內蒙各代表集會商討中政會通過之內蒙自治辦法原則八項、均認切合實際情形、決一致接受、並運各盟旗報報告、一召受、並電各盟旗報告汪名其代表談話、據各代表談、前次通過之大案、頗有可商討處、故在京請重行審查、幸汪蔣裁及各當局、加以修正、提中政會、今晨通過、切合內蒙情形、余等決接受、並極感中央關懷內蒙自治盛意、

粵軍事方策
己從新決定
劃一軍制充實兵力
各區召開綏靖會議

【廣州通訊】自閩省軍事粟張第一集團軍在東路部隊、多己調赴閩邊、以故東路各地防軍頓減、故潮梅各屬之民衆團體、會電省請兵彈壓、現閩事已定、中央會商用彈一大批來粵、擬着粵方續編向贛共進剿、陳濟棠經一度電召各將領返省、對省內外今後之用兵計劃、作整個方算之商討、同時對三年施政計劃之軍方整理案、亦討論促進實施、其連日會議之結果、經記者探悉、總部因出兵閩邊、東路兵力、一時未敷分配、現已決定

內安外攘

之方策、將整個部隊、以三份之二、向省外進展、應付剿共、以三份之一、分配各地、負責捍衛地方、至負責省內治安之部隊、實行於邊防各重要地點及各屬之原爲匪區地方、一律調作軍部警區、俾作屯駐之訓練、故入閩部隊、已奉令止於龍岩、獨立第一師黃任寶部第二旅嚴應魚部、在龍岩分別佈防於龍門大沙池適中各地、第一旅曾友仁部分防永定峯市砂羅家渡各地、黃任寶則坐鎮永定、連日忙於防禦架碉樓、建築壘佈置防禦工事、第五師李振良部、現仍分防上杭武平、(駱秀禮、吳俊陞兩團駐上杭、馬綴、劉樹補兩團駐武平)、而第二獨立旅陳章部仍駐閩贛邊陲之武平岩前一帶、至奉命負責粵閩陲東江防務之獨立第四師鄧龍光部自由大埔回師後、現分防梅縣興寧五華豐順一帶、又在閩之十九路軍、被中央編餘遣散返粵者、前後由永豐廣利兩輪載運抵省、約五千餘人、業已將一批先調入贛、補充第一軍之軍額、其餘尙有一批、現在黃埔候命改編故一集團軍各部兵額、已有相當之充裕、最近陳濟棠爲

劃一軍制

起見、決補編一二三軍之第三、第六、第九師、經決定計劃、除將現有編餘部隊補編外、不敷之數則將各獨立旅獨立團、或現有之獨立師、撥入併編、同時亦可符合三年計劃、軍方整理案中之實施辦法、總部軍務會議、關於該案、已決由參謀軍務軍需三處、會同起草補編一二三軍之三、六九師計劃及預算案、限一個月內起草完竣、又爲兼顧贛閩防務起見、已決定第一縱隊完全負責贛南、而駐鄭郎之第三路於必要時、亦撥歸第一縱隊指揮、第二縱隊則完全負責閩西之軍事、經飭第一縱隊指揮余漢謀、電令前方各部、集中於贛南近一帶、準備

一二期剿共

之實施、現計贛州之第一師李振球部、刻在開赴安遠中、蓋二期剿共之進展、仍依原定計劃、悉向筠門嶺進攻也、但二期剿共之實施、日期仍未決定、須待閩西同時並進、始易奏效、因閩西與贛東毗鄰、地理之關係、極爲重要、而陳濟棠雖數次電軍委會、請即派兵接防龍岩、及同閩西推展、俾互相策應、而收夾擊之效、但在閩之中央軍、現仍祇注意閩北、對閩西仍未有若何動作、而一集團之入閩部隊、因防線延長、對於閩西、現在仍駐原有防地、未便輕進匪區、故贛閩間之剿共情況、現均未有若何變動、余漢謀因此亦暫緩返防乘暇返粵要原籍一行、須俟閩西有相當之進展、贛南二期剿共、始能開始實施、至關於

綏靖建設

計劃自決定各項進行程序後、陳濟棠特分飭各地駐軍長官、極力領導督促辦理地於綏靖事宜、並爲加緊工作、因各區環境之不同、其施政方針、自不能一致、原定計劃、當有須於重撮、故又分飭東、西、北中、各區綏靖委員、即在短期內、召集該區轄內各縣縣長、駐防軍隊長官、民團警隊長、各法團代表等開綏靖會議、在東區綏靖委員李揚敬、已定於三月初旬在汕頭舉行、昨已通令所屬各縣市長、各駐防軍隊長官各公路處長、各地方警衞隊長等知照、屆時出席、並彙集各提案、提交大會討論、又瓊崖綏靖委員陳漢光、南區綏靖委員陳章甫、亦已規劃籌備、定期舉行、中區綏靖委員香翰屏、現因請假返合浦原籍、月底方可返省、俟抵省即籌備召開、至西北區綏靖委員李漢魂、以西北區地方遼闊、承應先行向上峯陳請一切、特派參謀長胡德與返省、胡氏已由詔關返抵廣州、經分謁陳濟棠、林雲陔陳請一切、聞李氏俟胡返詔覆命後、即續、亦詔關舉行、己飭屬籌備云

奧社會黨暴動與歐洲政局 (續昨)

因是之故、遂與主張急速實現意大利式法西斯政治之胡少佐衝突、維克勤派與胡額派每遇街頭示威或舉行演說必相互抨擊、不遺餘力、有時且至訴諸武力、按多爾福政府內政治主張之不合、苟無其他外力及特殊原因發生則多爾福之手腕、或可消患於無形、不幸基督敎社會黨私兵團兵、竟有與國社黨相互結托、互通聲息者、基督敎社會黨私兵團內有力人物阿爾伯第共人、且與國社黨相互策謀、共倒多爾福政府本年一月外電所傳多爾福政府之危機、蓋即指阿爾伯爾第與國社黨之策謀也、

三、歐洲國際關係愈趨複雜

奧地利革命叛亂之政治的背景、大體已如前述、至與基督敎社會黨私兵團對立抗爭之社民黨及其私兵團如完全消滅、則奧地利之運命、行將視基督敎社會黨私兵團與國社黨之抗爭如何而定、又社民黨及左翼分子表面上消滅後、實際上尙仍足爲現政府之威脅、但最近將來之奧國政治史、仍將爲基督敎社會黨私兵團與國社黨鬭爭之記錄、吾人今姑不問此後之奧國政治鬭爭、係屬於何派對何派、如自國際的見地觀察、則眞正之『奧國問題』仍在今後、而目前情狀、不過國內問題而已、

目前德國政府之對外方針係先自思想上傳播法西斯之種子、夫然後扶殖勢力於各國、按此種思想的侵略政策能否收功、自須有待於事實的闡明、唯北自斯堪的那維亞半島、波羅的海諸邦起、西至荷蘭、比利時、葡萄牙西班牙、南迄奧地利、匈牙利、巴爾幹諸國、殆莫不有德國法西斯之勢力、則確爲事實、目下歐洲全部、殆已爲德國法西斯黨勢力所侵潤而歐洲各國當局、亦輒以昔年防備共產思想侵入之方法防備德國、例如羅馬尼亞首相之被暗殺、殆爲歐洲各國防禦德國法西斯侵入戰線、最初損失、此後國際政治上陷於孤立無援狀態之德國如仍以思想戰術、向中南歐巴爾幹南漸、勢必與意大利之東方巴爾幹政策相衝突、法國方面、當德奧關稅同盟發表時、即堅決表示其不可今茲德國以法西斯思想、黑化奧地利而擴張其勢力、法國之反對、當在意大利以上此外與法國利害一致之南斯拉夫、捷克等、亦大有相攜並進、結成反希特勒黨之可能、而最近對歐洲問題、可敬遠則敬遠之英國、因與國金融恐慌發生當時、曾向奧國投下多額之資本、故對希特黨勢力之南漸、或亦與法國携手、抨擊德國、固未可知也、

依據最近外電所傳、意大利似已集中二軍兵力於國境北部、按歐洲大戰不過導源於一粒子彈之發射、而遠東危機亦源於一念之差、値茲東西、烏雲密佈、山雲欲來之時、奧國之一內政問題、固難保其不爲歐洲動亂之導火綫也、

墨西哥
又發生排華運動

【南京電】墨西哥恩塞那達城三日哈瓦斯電、此間頃又發生排斥華人運動、最近中國商店減價售貨、致使當地士著商業感受影響、國家主義派人士乃起騷擾、對於當地華僑施行威脅、上星期六大多數中國商店業已被迫閉門、附近雇用華人之某農舍爲國家主義派人所焚燬、中國商人及雇員等已允在三個月內全體離開當地、聞有二十餘人業已逃往蒂約那城、惟政府以軍隊保護華僑云、

閩變結束後
南京注意善後
派政大畢業生到重要機關工作

【福州通訊】中央經此次閩變後、對閩局極爲注意、現雖已肅清、而剿共尙在進行故中央命到閩各軍、駐閩繼續剿匪工作、並令建設廳長陳體誠迅速開築上游之浦延等公路、及完成下游之漳龍等公路、期於四五個月中間將上下游公路聯成一氣、以利剿匪軍事之進行、省垣王莊飛機場擴爲六百方米、下星期內可以竣工、軍事委員長衢州行營第一兵器倉庫、亦奉令移來閩省城內按司前軍械局內、藉以充實閩省剿匪軍之軍械、蔣委員長以閩省克復後、百端待理、亟治工作、尤關重要、特派中央政治大學學員周必璋、黃流眞、李品、王兆龍、王翼雄顧壽元、徐愼巨、閻子揆、謝開敏、朱丞興、黃鵬昌等四十人、於數日前由滬乘新寧輿船來閩服務、按周等係中央政治大學第一屆畢業生於前年畢業、該校畢業學員甚爲蔣委員長所信任、前曾分派江浙各重要機關服務、周必璋等抵福州後、即謁見主席陳儀請示一切、陳氏派委各員分往民財建敎四廳及保安處等重要機關服務、俟三四個月後再分派前往各縣工作、又蔣委員長前此尙求軍民切實合作起見、曾在廬山訓練青年軍官多人、組織別動隊、分赴各地指導民衆協助剿匪、此次討逆戰事發生後、蔣氏調派別動隊第二大隊到閩北各地工作、現以閩北民衆對於討逆剿共多已瞭解、軍事委員長行營、特調該隊來省工作、查該隊長龍建勛、全隊學員六百餘人共先頭部隊抵省、分駐於省黨部附近云、

財政部重申前令
收回邊境舊紙幣

【奉天十日發國通】滿洲國財政部、對於統一國幣、並收回舊紙幣不遺餘力、近來一切舊各種紙幣不見於市面、邊僻之地尙有未徹底瞭解者故仍有使用流通情事、是故財政部八日對各省公署重申前令、限至六月底全部收完等云、

上海國民外交協會
否認滿洲國宣言
宣言現正起草之中

【南京九日發國通】本地國民外交協會近將發表否認滿洲帝國宣言文乃組織特別委員會正在起草、其內容大意如左、

一、喚起列國注意滿洲國帝政、

一、求列國出以否認態度、

一、促全國民決議煽動反滿氣勢、

一、對政府當局請設法制裁親日滿分子等、

英對滿外交系統
或轉變歟

【大連十日國通】此次由英國東京大使館附、轉任奉天總領事之巴特拉氏、八日晨九時半、搭「烏拉爾丸」赴奉、途經大連、因滿洲國實施帝政、同時日滿關係、益形密切、則英國外交機關、亦自變其連絡系統、蓋奉天英國總領事館、向屬駐華管下、據測以巴氏之新任爲前提、今後該機關或移於駐日英大使管下云、

中德合辦之
飛機製造廠
業成立契約施行簽字
工廠設在洛陽

【上海九日發國通】最近始覺航空事業爲要猛烈進行之中國政府、此次在洛陽建設中德合辦之飛機製作工場、設立契約之簽字、業經完畢、其契約內容、對出資額、中國四分、德國六分、德國出機械材料技師、中國出工場地、提供各種現物、以作資本云、

本報徵集帝國國民歌
展期一個月

啓者本報徵求之「帝國國民歌」、承各方踴躍投稿、收到不下千餘件之多、惟其內容、多有未諳「國民歌」之本旨者、非詞句太長不便歌唱、即文意深奧、不易普及、茲特將投稿日期、延長一個月、至三月廿五日爲止、廣行徵募尙希海內文豪、陸續寄稿、茲將簡章分誌如下、

一、歌詞須含有滿洲帝國國民本身前途遠大與王道樂土之意味、可使全國國民永遠歌唱者、

一、歌詞須淺鮮易解、便於一般民衆歌唱者、其字數約在百字左右、不得太多、亦不得太少、

一、歌詞中、對於登極大典與友邦援助、及不關於國民本身之事項、可以不必加入、

一、歌詞選錄後、仍按三等致酬如下、一等一名一百元、二等一名五十元、三等一名三十元、佳作五名酬本報各一月、

一、歌詞選錄後由本報社聘專家製譜、

一、投稿於三月廿五日以前收到者爲限、四月五日在本報發表、

一、投稿者須署名盖章及通信處、請寄交本報徵文部、原稿概不發還、

一、前次所徵之稿、將來一律合併審查、

大隆洋行
奉天 哈爾濱 天津 分此
本行在奉天哈爾濱等處開設有年早蒙各界贊許茲因滿洲帝國奠都新京不惜巨資特在新京設立分號特派專人在歐美各國訂批大宗新奇異樣鮮明華麗絲絨印度綢緞運轉來京其花樣翻新金銀耀目爲滿洲國內從來所未有製服送禮極壯觀瞻不但典雅華麗而且爲創始起見特別廉價謂予不信請惠顧參觀方知與衆不同
●特聘精巧技師專門製做男女西服 新奇異樣奇巧時髦 大[illegible]舞衣禮服工精價廉尤爲他家所不及
新京日本橋通六十四番地(法國旅館對門)
大隆洋行啓
電話三一三一

闞甸堯被匪損失地照股票作廢聲明
啓者遼盤山縣公署奉
奉天省長公署民土字一九二二號指令 令縣飭闞甸堯將前被匪搶殺三命損失地照自行聲明如無糾葛再 請補發新照遵將損失照號列後計理字由二一八至二三〇、十三號由二三四至二六七、三十四號又 二〇七、二七三、二七四、二七五、二七七、二八一、二八三 七號由二八五至二九一、 七號由 二九三至三〇〇、八號共六十九號
又金字二二、 三七 清賦升科二七六一三、七六九 廣銀中則五四六七、五號並奉天紡紗廠闞子秀股票綸字一六三四號 十八年紅利作股憑單紗字四一五二號 及利摺均被匪搶失無論落在何國人手一概作廢無效特再遵令聲明

旭牌
草繩機　打稻機
總批發 奉天浪速通 藤田洋行

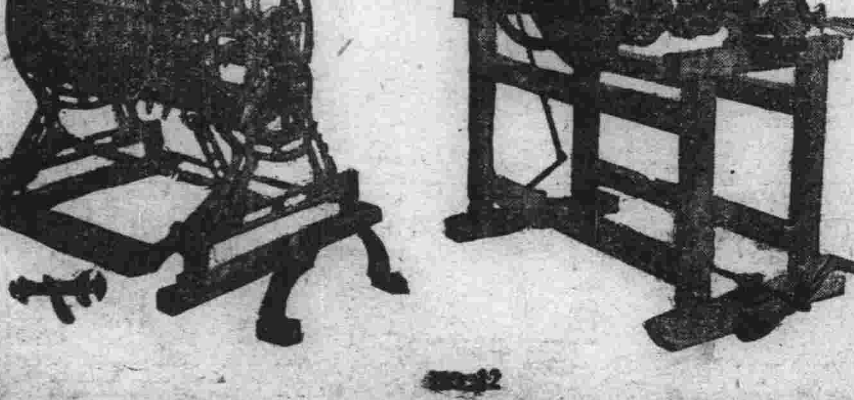

新春大減價
家庭、營業、大小活動電影機各式小照像框子及中外各國大小影片
本號批發各國原藥醫科器械
如蒙函詢立即答覆
新京六馬路北首
福華西藥公司謹啓
滿電話二一二七番

社說

帝制實行與承認問題（四）

我國於三月一日、已實行帝制、國基日益鞏固、而列邦承認問題、遂日有進步、法德既行著手、英美輿論、亦漸趨於極積、可見帝制與承認問題、實有其密切之關係、竊謂一國猶一家也、一家之中、兄弟爲政、而無一定之家主、往々觀望推諉、家務因以廢弛、以致隣里之間頗招侮視、若夫家有家長內而家務、外而往來、皆有一定之主持、家業勢必蒸々日上、家業既日行發達、鄉黨隣里之人、自然樂與往來以敦友好也、我國自九一八脫離中國、自組政府以來、於世界上創設新國、我縱黽勉努力、而在外人眼光、自不能即信爲可靠、此亦事理之常、無足怪也、洎乎行之三年、對內一切以王道仁政治民、對於外人、實行主張門戶開放、譬之一家、對家人、對鄉里、已靄然予人以可親矣、縱有異議、亦不能爲人所信、今者不但家政井然、且有家長、以總攬一切鄉里之間、人無閒言、有不願與之往來者乎、此必無之事也、我國今日情勢、實類乎此、是以帝政實施以後、列邦承認問題、亦隨之而得一新開展也、蓋以此番實行帝制、與外人方面約有如左之信念、

一、民主政體、施之中國、徒致紛擾、其不合於國情民意、亦可概見、今我國毅然改行君主制、必能使國基日形鞏固、百政日見治理、可無疑義、比較擁戴執政時代其根深蒂固、較前爲更進一步

二、前此執政時代、各國對於東隣、當不無疑義、對於獨立二字、當不免認識不足、此番改建帝國、共戴舊君、獨立資格、日見充實、前此之所以致疑者、至此亦可渙然氷釋、

有此以上兩種原因、列國爲其自國之商務計、爲其國際間之交通計、自不能再固執己見、是以承認問題、已漸入於本格、所差者、不過時間問題、而非事實問題矣、　皇上前此遜讓之美德、仁慈之義舉、久聞世界、此番以藩邦而受新命、順民心而臨故都、益以三年有成之政績、宜乎諸威等九國、覆電而深致賀意也、所望世界各國、當仁不讓、勿再用其游疑、從速認明我滿洲國之立場、毅然出以承認、不使我東隣友邦專美於前相與奔走偕來共登樂土、東亞和平、世界和平、胥於是焉基之矣、

帝政實施後澈底改革軍制

廢止各警備司令官 實行七軍區制度

各區司令官人選亦經預定

【哈爾濱九日發國通】軍政部此次爲謀軍政制度之積極刷新改善、近將撤廢現行之各省警備司令官制度、而採用軍區制度、全國各省成七軍區、即

一、哈爾濱軍區
一、吉林省軍區
一、奉天省軍區
一、熱河省軍區
一、黑龍江省軍區
一、興安省軍區
一、首都軍區

設各軍區、任命司令官、以直屬皇帝陛下爲方針、並將各軍區司令官豫定者列左、

一、首都軍區司令官軍政部大臣張景惠將軍或吉長地區警備司令官邢士廉將軍

一、哈爾濱軍區司令官現北鐵護路軍司令于琛澂將軍

一、吉林軍區司令官前吉林省警備司令官吉興將軍、

一、奉天省軍區司令官現奉天省警備司令官于芷山將軍、

一、熱河省軍區司令官現熱河省長兼警備司令官張海鵬將軍、

一、黑龍江省軍區司令官現黑龍江省警備司令官張文濤將軍

一、興安省軍區司令官現興安省警備司令官巴圖爾瑪佈垣將軍、

啓發歐洲認識滿洲 駐哈捷克領事歸國

【哈爾濱九日發國通】駐哈捷克領事蓋易祿氏休假六個月歸國、於歸國前談話如左、余此次回國之目的、非僅休息、欲將本國始、併及於歐洲、改正其對滿洲帝國認識之錯誤、設定密接之通商貿易關係、確信滿洲國與我國之貿易有十二分非常殷盛之可能性、其第一步、擬無論如何、在巴位加設經東貿易協會、再根據在滿數年間之久聞思啓發本國政府及商工業者資本家其他歐洲人之曚昧云、

日英會商之 最後結果 前途未許樂觀

【曼徹斯塔八日發國通】日英會商、僅免決裂、遷延於來週水曜日、曼斯塔方面大體歡迎、惟會商之最終結果、尚不許樂觀、是爲本地一般之輿論、至蘭加霞方面、則希望日本充分檢討七日夜英國提出之新覺書、因之表示同情之態度、然英國新覺書內容其詳情仍守秘密、據本地所傳、其中痛述蘭加霞方面之主張、倂言及國際情形進展狀態、且有若干新點、總要問題、有世界織物市場之安定、雖以世界市場爲討議之基礎、爲日本於市場、無論如何、無限制其輸出量之事是爲美國任意所述者云

英國覺書

【大阪十日發國通】駐英日本代表部、九日以英國提出之新覺書、電報紡績聯合會、其內容如次、

一、現下各國通商貿易情形頗爲減退、維製品貿易、亦在此例、故僅以日本綿製品而跳梁於世界市場上者、殊非正當、竊維應由共存共榮之見地、各國綿業者均宜執行互惠的同一步調按此趣旨、日本亦應對輪出統制講適當的處置

一、英國主張日英之地理的協定區域、應與各國不同

一、協定基準年度、似應求諸世界貿易殆維持常態之一九三二年度以前爲合理

一、日英兩國本諸比率主義而協定與各國不同之輸出比率、萬一該國因有特種事情適用比率主義有感困難時則依今後之協定方法

各部啓用小官印 通知全國各機關

皇帝登極、年號康德、各部大臣以前刊發之小官印、已不符體制、特於三月一日、由國務院刊發各部大臣木質小官印、文曰、某某大臣印、聞各部已敬謹啓用並通告全國各機關知照云、

因國際通商激烈 通商獨裁法案 日本閣議已通過

【東京九日發國通】日本政府鑒於國際通商貿易激化之現狀、因擁護日本通商、對於臨機緊急措置之必要、加以考慮、擬成立通商獨裁權之法案、九日閣議決定、即行上奏、裁可後、再提出於衆議院、此劃期的獨裁法案各方面、均甚注意、政府方面提出此法律案之理由如左、最近各國講求防遏日本商品輸人之措置者、有漸次加多之狀態、政府爲應付外國之措置、調節貿易、擁護通商起見、對於輸入稅、及輸出、或輸入之禁止或限制須應其必要而取適宜之措置故提出本案云

黑河外交辦事處 本月二十日設置

【哈爾濱九日發國通】大黑河之外交辦事處將於廿日開始設置、其代表者、除李某外並任命佐藤、小池兩氏云、

在連英國副領事 魏托爾氏 榮升橫濱領事館

【大連十日發國通】大連英國副領事魏托爾氏、目下榮升橫濱總領事館附、乘十日開航之烏拉爾丸赴任矣、

英人侵滇眞像

目的在葫蘆王一帶礦山 二千軍隊確已到達該地

【上海電】新聞報載、滇緬邊境英人侵略日甚、葫蘆王地一帶、有金銀礦甚富、英人爲開採此項鑛物、設有公司、去年由該地運往英國之生金甚多、同時並大修汽車道與鐵道、更造橋梁及無線電台、於南湖並造飛機場、又準備派遣大批傳教師前去、新聞報又謂、去年十二月、有英人八名到班弄、與當地人民代表進行交涉、交涉之後、即有軍隊二千到該地、擅自動工開闢汽車道及於怒江上建造橋樑云、

日本陸軍紀念之日 天皇行幸靖國神社

【東京十日國通】偕行社主辦之第廿九回陸軍紀念日、於天皇陛下親臨之下、在靖國神社外苑、盛大舉行、是日天皇陛下、午前十一時十五分出宮門、十一時廿五分、於文武大臣奉迎裡、駕抵神社內之便殿、受各官員拜謁後、天覽陳列場、南大將作先導、山岡軍務局長說明、天覽滿洲事變時使用之衣糧等等約二十分鐘、正午臨幸大鳥居下之祝賀禮場、昇玉座、由南大將捧讀祝辭、全員高呼天皇陛下萬歲、繼之有祝宴、亦即奉天會戰當時之簡素飯菜、陛下與諸將共食之、追憶當年之辛苦、午後十二時三十分、由宴會場起駕、在便殿少憩後、於十二時四十分回宮、

張學良拜訪 各國領事

【漢口九日電】張學良七日午後答拜各國領事、即日赴贛謁蔣、然後赴匪區觀査、

土肥原少將到哈

【哈爾濱九日發國通】土肥原奉天特務機關長、於九日午後一時五十五分、乘飛機來哈視察北滿、

奉省各縣印信 中央行將刊發

中央鑒於地方行政制度、日漸完善、而各縣信印、迄未刊發、不但不合體制實與信守上有莫大之關係、現已先刊就奉天省五十八縣之木質官印及小官印各五十八顆、聞近日將先分發奉省各縣啓用、以照信守其他省各縣信印、不久亦即相繼刊發云、

內蒙自治問題

南京任何應欽爲指導長官 蒙代表由南京返蒙

【南京九日電】內蒙自治之原則、中央爲使內蒙與國府毫爲誤解起見、曾加以修改該案八項業經中政會通過、蒙古各盟旗昨電中央表示感謝之意、並願今後一致擁護中央、蒙代表趙太保等、因任務已完、無再留京必要、九日啓程回蒙國府正式任命何應欽爲內蒙自治指導長官任命趙戴文爲副長官、任命恩克巴圖等廿四人、爲內蒙自治委員會委員、

滿電社債 一千萬圓 最近決定發行

【大連十日國通】滿電社債、已決定發行一千萬圓該社入江專務、十日由海路赴東京與企業銀行團、接洽條件及其他、更與大淵理事協議、作最後的決定、據云由國際及大汽等將用良好條件發行之云、

因事務增多 滿鐵官制改革 監理部將復活

【大連九日發國通】現有滿鐵官制改革之議、滿鐵又公布傍系會社解放方針、同時監理課、大行繁忙、昭和七年十二月之改革官制、監理部縮小爲監理課、當事者現有復活監理部之議、現在監理因調査解放準備傍係會社及統制計畫問題等、甚爲忙迫、諸事亦隨之而膨脹、若新設諸會社、開始操業、則監理事務、漸入於活動期、而傍係會社局會社全般或一部之官制改革時、監理部之復活或可實現云、

宋子文謀發西北 實地視察 二週以內出發

【上海九日發國通】宋子文任全經濟委員會常任委員、該會計畫開發西北事、宋擬實地研究、在二週間以內由上海出發、赴山西、甘肅等地

望故鄉兮心憧憬 聞王道兮願來歸

王以哲部下王士慶談

王以哲舊部王士慶者、既遣父母妻子於奉天、復慕王道樂士滿洲國、在華北時、遙望故鄉、深滋憧憬、日前幸得請假歸奉據其語人云、張學良歸國時、政府命以收拾統制舊東北軍、因張氏有收復地盤之必要、然因蔣氏對張、有抑殺其勢力之意、任張爲三省討匪司令之閑職、以朦混一時、力防反蔣之行動、職是之故、張氏前途、雖望稍大發展、共所有軍隊或不免漸次淘汰、至東北將士、多以滿洲有鄉里之關係常被鄉土之懷所驅、尤以聞滿洲國王道政治之樂土、歸鄉之念愈切、故脫出東北軍而歸來者頗多（倘政府當局能因勢利導、東北軍勢力、將無形減少）一二年間、張氏勢力、將自然瓦解是亦不得已而至此敗、云云、

鄭總理決訪日 廿日前後起程

彝者、在天津居住之鄭總理大臣舊友、數日前來京投宿大和旅館、與鄭總理叙談舊交、昨九日午後十時乘車經由大連渡日、以聞該氏此次赴日、對總理之日本訪問、磋商日程、及其他諸種準備、又以歐洲列國向滿洲國投資、外常躊躇、希望日本資本家來滿投資故前往日本訪問折衝之、頗堪注目、赴日準備已妥、只待日本皇室同示、約二十日前後出發云、鄭國務總理大臣、爲訪日答禮使重任、定二十一日由新京首途赴日、隨行者有鄭禹日井兩秘書官、及阪谷次長、宮內府大臣沈瑞麟氏、以副使同行、此外尙有事務官屬官等十餘名、擬於二十一日午前九時午前十時、乘烏拉爾丸渡日、由神戶上陸、直赴東京、豫定滯留一星期、受國賓之待遇、訪問日本皇室、代表滿洲帝國述甚深之謝辭、並訪問齋藤首相、作盛大會見、更歷訪東京各名士而後偏遊日光、熱海、大阪、京都、奈良、別府、鹿兒島等地、歷覽名勝、肥滿詩囊於四月下旬離日歸國云、【寫眞】即鄭總理

◇日本陸軍紀念日新京舉行慰靈祭◇

明治三十七八年戰役、及滿洲上海事變名譽戰死之皇軍將士及殉職人之慰靈祭、由新京時局後援會主辦於十日午前十一時盛大舉行、【寫眞】上、參列之全體　下、參列之大官自右而左爲吉澤總領事、鄭國務總理代警備司令官、小林海軍部司令官、菱刈軍司令官

滿洲國大同元年度決算 剩餘千九百餘萬元

滿洲國政府、彙會規定建國年度決算、以明國家財政之實蹟、而確立決算制度、國務院主計處決算中大同元年度之總決算及各特別會計決算、不日終結、行見公平、其決算內容、租稅及其他增收者、比較決算超過額、凡一千四百九十六萬元、豫算不用額、凡五百二萬八千元、歲計純剩餘金、達一千九百九十九萬四千元之多、足證滿洲國財政基礎之確立矣、大同元年度決算如左、

▲歲入之部　（圓）

一、豫算額	經常部	九七、三八六、〇〇〇、〇〇
	臨時部	四〇、五七一、〇〇〇、〇〇
	合計	一三七、九五七、〇〇〇、〇〇
二、決算額	經常部	一〇八、四三一、二三二、七六
	臨時部	四四、四九一、六九七、一〇
	合計	一五二、九二二、九二九、八六
三、比較決算超過額	經常部	一一、〇四五、二三二、七六
	臨時部	三、九二〇、六九七、一〇
	合計	一四、九六五、九二九、八六

▲稅出之部

一、豫算額	經常部	九四、二〇二、九五一、〇〇
	臨時部	四三、七五四、〇四九、〇〇
	合計	一三七、九五七、〇〇〇、〇〇
二、決算額	經常部	八九、九三六、七七二、九八
	臨時部	三九、六九八、一三一、七三
	合計	一二九、六三四、九〇四、七一
三、比較決算減少額	經常部	四、二六六、一七八、〇二
	臨時部	四、〇五五、九一七、二七
	合計	八、三二二、〇九五、二九
四、翌年度滯存額	經常部	五三、八六三、六八
	臨時部	三、二三九、六二八、四七
	合計	三、二九三、四九二、一五
五、豫算不用額	經常部	四、二一二、三一四、三四
	臨時部	八一六、二八八、八〇
	合計	五、〇二八、六〇三、一四
歲計純剩餘額		一九、九九四、五三三、〇〇

任免及指叙

（三月十日公佈）

△任奧村實爲專賣公署屬官此令
專賣公署屬官奧村實著敘委任二等此令
派專賣公署屬官奧村實在吉林專賣署辦事此狀
△任于景炘爲國道局屬官此令
國道局屬官于景炘著敘委任二等此令
派國道局屬官于景炘在國道局總務處辦事此狀
△任坂本幸三爲國道局屬官此令
國道局屬官坂本幸三著敘委任二等此令
派國道局屬官坂本幸三在國道局總務處辦事此狀

各地商況

三月十日

金銀

中銀收買產金價格（公分）	三圓一〇
倫敦銀塊	二〇片四分一
同遠卯	二〇片八分三
紐約銀塊	四六仙四分一
孟買銀塊	五五留比一六分二五
倫敦金塊	六磅一六志一〇片
紐約金塊	三五弗〇〇分
上海標金	九五一弗六〇
新京足金每兩	一一二、〇〇
新京紋銀每兩	一、四五

匯兌

滿洲中央銀行總行行市

金票（每百元）	一一三圓〇〇
鈔票　同	九三圓九〇
現大洋　同	一〇〇圓〇〇
滙紐約　同	三三弗八分一
滙倫敦（每元）	一志三片八分七
滙上海（每百元）	九七圓七〇
滙天津　同	九七圓七〇
美法滙兌	六仙五八片四分一
英美滙兌	五弗〇七仙八分七
美日滙兌	三〇弗〇六仙
中美滙兌	三五弗一二仙
上海英滙　賣	一志四片一六分七
買	一志四片二分一
上海美滙　賣	三四弗二六分三
買	三四弗八分七
上海東滙　賣	一一六元二〇〇
買	一一六元五〇〇
神戶美滙　賣	二九弗八分一七
買	三〇弗一六分一
神戶英滙　賣	一志三片三分五
買	一志三片三二分七
國幣滙鎮平銀	七〇六兩〇〇
大連滙上海	九六元三〇〇
大連滙煙臺	九五元五〇〇

錢鈔

城內現行

鈔票每元合金票	一元二〇六
哈洋每元合金票	九毛〇五
現洋每元合鈔票	九毛三八五
現洋每元合金票	一元一毛四
國幣每元合金票	一元一三二
金票每元合官帖	四百四十三吊
鈔票每元合官帖	五百三十四吊

●金融市場現行

●鈔票對國幣

	本日午前	昨日午後
開行	九三、八九	九三、八五
大價	九三、九〇	九三、九〇
小價	九三、八五	九三、八五
下市	九三、九〇	九三、八八
妥數	三萬二千	四萬七千

●金票對鈔票

	本日午前	昨日午後
開行	一三〇、五〇	一三〇、五〇
大價	一三〇、六三	一三〇、六〇
小價	一三〇、四五	一三〇、五〇
下市	一三〇、四五	一三〇、五〇
妥數	三萬元	四萬八千

▲奉天▼　三月十四日

●國幣對金票

	本日午前	本日午後
開行	休	休
同現行	會	一一三、一〇　會

●國幣對鈔票

	本日午前	本日午後
開行	休	休
同現行	會	一〇六、五五　會

▲大連▼　三月十二日

●金票對鈔票

	本日午前	本日午後
開行	一三〇、五五	一三〇、七五
大價	一三〇、五五	一三〇、七五
小價	一三〇、五五	一三〇、七五
下市	一三〇、五〇	一三〇、七〇
妥數	三五萬元	一萬元
同	現行	現行

▲安東▼　●鎮平銀對金票　現行　一五九、七〇

▲開原▼　●國幣對金票　現行　一一三、〇〇

▲哈爾濱▼　●國幣對金票　現行　一一三、〇〇

商品

●美國棉花

現行	一二仙四〇
三月卯	一二仙一五
五月卯	一二仙二二
七月卯	一二仙三四
十月卯	一二仙四八
十二月卯	一二仙五六
一月卯	一二仙六一

●印度棉花

邊羅吉印	一七六留比
卜高魯印	一七七留比
沃課拉印	二〇三留比

●大阪三品

現行	二〇七、九〇
四月	一九八、八〇
五月	一九七、七〇
六月	一九七、八〇
七月	一九六、七〇
八月	一九五、八〇
遠卯	一九五、八〇

●神戶豆餅

三月卯	[illegible]
五月卯	[illegible]

▲大連▼　●豆餅（一枚鈔票價）

現行	一、〇八五
三月半	一、〇九五
四月半	一、〇九〇
五月半	一、〇〇〇
六月半	[illegible]
七月半	[illegible]

●豆油（一箱鈔票價）

現行	八、三〇
三月半	八、一五
四月半	[illegible]
五月半	[illegible]
六月半	八、二〇
七月半	八、一五〇

米糧

▲新京▼

●大豆　現行　[illegible]

●高粱　現行　[illegible]

●城內米糧現行

紅糧	四角八分
秫米	六角二分
小米	一元
粳米	二元
吉豆	一元四角
小豆	一元三角
元豆	九角六分
稻米	三元四角
豆油	一元一角
豆餅	三角

▲大連▼　●大豆（百斤鈔票價）

帶皮	三、二四
不帶皮	
三月卯	三、二五
四月卯	
五月卯	三、三四
六月卯	
七月卯	三、三六

●高粱（百斤鈔票價）

現行	一、六八
三月卯	
四月卯	一、七〇
五月卯	
六月卯	一、七七
七月卯	一、八〇

▲哈爾濱▼　●大豆（一布特哈洋價）

三月卯	四、七二五
五月卯	五、一〇〇
六月卯	[illegible]

●小麥（同）　[illegible]

大同報各地版

奉教廳將實行 帝制實施講演 講演場所講員均指定

(奉天訊)奉天省公署教育廳爲實施帝制講演、於大典期間曾有宣傳委員會之組織、擬於大典後、擇定期間全省一律舉行、刻已發出通函、由教育廳主辦、玆將各項實施講演情況、探誌於下、

一、目的—滿洲帝國實施、爲萬古不易之元、關於帝制實施、務宜使官民徹底明瞭、

二、日期—三月十四日午後五時、各講演地一齊實行、

三、主辦者—奉天省公署教育廳、

四、後援—第一獨立守備隊宣傳班、宣撫小委員會、奉天省警務廳、各縣公署、協和會、滿鐵、鐵路總局、日本赤十字社、奉天支部、

五、開會地點及聽講者—城內方面、在警務廳大禮堂講演員省立第二師範學校校長張乃會、第一師範教務主任傅育初、

市東關方面、在省之第一小學校、講演員、省立第三師範學校校長楊遇春、第一商科高級中學校長、傅振玉、

市內西關方面、在省立第五小學校舉行、講演員爲省立第五師範校長姜希尚省立第一初中主任岳東藩

市內南關方面、在民衆教育舉行、講演員、省立第八師範校長趙芳亭、女子師範校長韓振藩、

市內北關方面、在省立第一高舉行、談演員爲省立第六師範校長馬冀北、省立第三小學校長唐述成、

以上各聽講人員、均經教育廳指定、附近之各中小學校、凡高等小學生均須參加、

六、講演要旨

一、滿洲國建設工作的過程及未來發展整辦狀況

二、今上即帝位、本順天安民 之旨非係 淸帝復辟、

三、新 皇帝的德高奉讚、

四、今上則帝位順天安民之大意、

五、帝制實施後、滿洲新國基礎益臻鞏固之理、

六、王道建國精神、再進一層認識對國家的觀念

七、日滿協和根本觀念的義意、

七、宣傳事項—

一、新聞宣傳、日滿各新聞社宣傳、

二、散佈廣告四萬張

三、立看牌於各會場前、

(會序從略)

警察隊改組 恢復行政警察

(新民訊)本邑於月之八日、奉令由縣警察一中隊、揀選優秀者五十八名、編制行政警察、緣充該隊班長者、提陞分隊長、縣二中隊、警兵成績較優者、補充一中隊、大意謂編制外區行政警察、取締二中隊云、

盜案發生 同夜兩家被害

(新民訊)本邑第六區、東四家子村、於月之四日夜、突來匪人二名、闖入梁再振院內、搶去小牛一頭、驢二個、復又至禧廣生家中、用槍威逼、搶去國幣六圓九銀鐲子一付、以及其他零星等物、搶掠而去、該梁禧二事主、即報告臨近警察隊、該隊長率兵前往緝捕、二匪已渺無踪跡云、

協和會慶祝大典 表演舊劇

(海城訊)本邑協和會會長張芝山、金渭濱、黨振東、自成立斯會、銳利進行、維慶祝大典、曾表演高脚會、龍燈會、藉民衆集合場所、由講演員曲鑾坡、吳惠章、于紡愈、及會長等、歷述帝政實施、及協和會之主張、該會長等尤恐民衆等、未深知此義、既山東會館、表演舊劇、藉資宣傳、該劇團由協和會中一部、俱樂部、部長艾雨時、于鐵軍等、二十餘人、齊辦角色、表演二日、邀請本邑各機關各法團、各記者、聚集於山東會館、演五家坡畢、由尹縣長講演、次金會長、再次曲鑾坡、歷述協和會主張、如何協和、而能維持東亞和平云、歷日由于紡愈艾雨時、等講演云協和會在海之宣傳、曾空前未有之盛舉、並攝影紀念、觀者萬餘人、

奉天市政公署擬定 本年改善市政要項

(奉天)奉天市政公署市長閻傳紱、自就職以來、關於市政應興應革之事、乃力加整頓辦理、玆該市長、以轉日冬結已溶、爲之整頓市政計乃於九日擬定、本年改善市政之事項、計一、狹窄馬路均爲闊寬、二、不整馬路爲之補修完善、三、不良暗溝調整通達、四、缺少下水道之闢靜處、乃計劃建修、五二期電車路兩側、開放地基俾便興通地面云、

大典恭祝聲中 各地慶賀詳誌 (四)

長嶺縣

(長嶺訊)本縣對於大典慶祝事宜、早經蔡縣長籌備就緒前曾招集地方各機關各法團首領、組設大典慶祝籌備委員會、蔡縣長爲委員長、周局長爲總幹事、督辦一切、並分設典禮、宣傳、警備、游藝、設計、收發、會計、庶等八股由各省領分擔各股主任、事有專責、進行甚力、特在縣署門首及南校禮場、並十字大街交通衝要之處、各搭高大彩花牌樓、共計六座、懸以匾額、如『國基永奠』『萬壽無疆』等、堂煌華麗頗極壯觀、全城商民舖戶、歡躍鼓舞結彩懸燈、市內遍掛萬國小旗、大典之標語、舉目皆是、門首交議日滿國旗、五光十色、輝耀奪目、游藝方面、商工會聯合歌舞團、情態妙絕莫不稱美、第七連軍民同樂會、附廓農民太平歌、等等多起、觀者甚衆、民心悅樂精神活撥、可謂王道樂土矣、三月一日恭逢御極良辰、本邑遵照中央規定慶祝之儀式、正午在南校禮場如式舉行、音樂悠揚、隆重嚴肅、遙拜禮畢、即由蔡縣長、路團長、祝詞演說、旋率各界游行慶祝、參列者軍隊、警察隊、各學校學生、各法團、暨佛會、慈善會游藝會、民衆等共數千人均手執國旗、胸佩彩花、高唱『滿洲國萬歲』『皇帝萬歲』等口號、環二十餘里、秩序非然、夜間提燈游行會、花砲齊燃、燈月爭輝澈九霄、連續游行三天、官民熱烈慶賀、洵屬永慶昇平之景象、長嶺邊荒、堪稱空前未有之盛舉也、蔡縣長熱誠盡職、不遺餘力、並於是日午後、舉行敬老典禮、次日散放貧民賞恩金、每人國幣五角、午後舉行官吏賜餐、其餘有關大典事務甚多、容續誌之、

伏龍泉

(伏龍泉訊)本鎮三月一日慶祝滿洲國第一世 皇帝登極之隆重盛典、而籌備之先聲、已誌報端、所謂我鎮軍民人等、知慶祝、今上登極之消息、俱皆精神煥發、莫不歡欣踴躍、於十字街、高搭彩棚、設 今上像位、掛日滿二國旗幟、沿街懸花結彩、秧歌、高脚、頻唱太平國歌、男女各學校生、結隊遊行、齊聲高唱標語云、日滿提携、王道樂土皇上登極、普天同慶、及王道政治、親愛友邦、國家鞏固、遠東和平之種種名詞、而我鎮慶祝大典、彙賞元宵日則靠天錦地、烈彩星飛、彷彿桃源世外、夜則燈燭煇煌、火樹銀花、依稀樓閣空中、以致男女交雜、遊人擁塞、此亘古未有之事蹟、使記者雖溶支筆、是以(三月一日午前九時、)我鎮第三團長馬芳亭氏 率同中校團附周鴻儒、少校團附常輯五第十連長孫華實十一連長祁振上尉副官井永泉中尉副官傅震謙、即高唱典禮者以豐全國官長士兵、又布協和會兩處全體人員、及已誌報端發起籌備慶祝大典之各要人携同權運隊長張春霖、本鎮士紳郭振邦、更彙全鎮士農工商人等、不下數千萬衆、齊集龍棚之前、惟都辭察、非常忙碌、按大典次序、極遠禮節、驚天動地、全鎮響應、三呼我 皇萬歲、日滿萬歲、故記者有詩一首云、甲戌應有聖主臨、春王正月建丙寅、辛未人皇登極日、午前九時是壬辰、『欲解此詩下期續誌、』

(又訊)今上登極事業新、友邦相助理當親、大赦天下臨麟閣、應沾皇家雨露恩、杏得農安縣監獄罪犯閻海樓字麟閣、本係儒流、著名人傑於事變之初、與張玉英率同多數被舊軍閥壓迫胡匪搶掠之莊農人、保守在外、並無擾亂地方打家刦舍之所爲、當滿洲建國伊始、立即繳械投誠、于長嶺縣駐二團長路安平氏、後經過旅、寄押農安監獄、上峰明鑒、將從人四十二名釋放、判閻海樓以無期徒刑、張玉英一等有期徒刑二十年、今幸天與良機我皇登極、大赦天下、顧國家司法當權、研究此案、憐憫人材、倘得遇赦出監、則閻海樓幸甚、張玉英幸甚、日滿二國幸甚、東亞和平幸甚、

岫巖縣

(岫岩)我滿洲國、應時勢之需要、蒙善隣之至助、驅除萬惡軍閥、迎請德全舊王、王道建國百政更新、今則乘順三千萬赤子之請、奠典萬世不易之基、改號康德、禪祚大位、三月一日、乃開景運、特隆大典於城裏關帝廟前、高搭彩棚、並製松樹牌樓、爲典禮場所、全城懸燈結綵、旗幟飄揚、張貼標語、爲之慶祝、龍燈獅子高脚秧歌等各顯技能、歌舞二小時之久官民一體、齊聲贊揚、共頌舜日重光、永慶昇平、會序開會攝影畢、分先後沿街遊行、軍警及農民等約有一萬餘人、高呼萬歲、聲聞四野至晚各軍警、各學校、商農民、及高脚獅子等、復舉行提燈大台五光十色、千奇百怪、燈光輝煌、如同白晝、共盛況達於極點、惟次日賜餐記者未得列席不得親覽盛況、故略而不刊、玆將開會順序列左、

開會次序、會場(地點城裡關帝廟前)官民一體入場、振鈴開會、揭揚國旗(燃鞭)(奏樂)向國旗行敬禮(脫帽三鞠躬)軍警界行舉槍禮、合唱國歌、委員長致辭、遙拜(入場官民同面向新京望闕遙拜)來賓祝辭、王司令祝詞、三呼萬歲(在正午十二時由委員長倡首、滿呼 皇帝陛下萬歲、一同萬歲、委員長再呼萬歲、一同萬歲攝影、

三月二日賜餐次序

官民一同入場(地點縣公署時間午前十一時)振鈴開會賜餐致辭(委員長)賜餐、三呼萬歲(依照慶祝大會之規定滿呼萬歲)

烏吉密

(烏吉密訊)三月一日 皇帝即位大典本站各機關法團首領齊集商會、首由警察署孟署長倡導大典之辦法、公推農會張曾長爲主辦、第八連宇連長率領士兵爲之警備、第四小學校李校長佈置一切、舉行地點在學校院內、恭立、聖像縣旗掛彩、時値正午、齊集學校、敬謹如儀、參加民衆二千八百餘人、學生百餘名秋歌團二團、共六十餘人、宣傳班十人分途講演、遊行南北大街乙週、民衆學生秧歌團等、各持國旗沿街高呼萬歲、居民扶老携幼紅男綠女笞街塞巷、民衆之歡呼聲秋歌團之歌唱鼓樂聲各商家民戶之鞭炮聲、宣傳班之講演聲、軍隊之軍樂聲視之嘎目、聽之塡耳、可謂從來未有之盛典云、

電話局 塡設商報

(三岔河)本埠長途電話局、近奉上峰命令、爲便利商民、已塡設電報、自三月一日施行通訊云、

張會長 熱心會務

(四平街訊)昌圖縣雙廟子驛商務會長、張俊巖君、人極忠厚、品端學粹、作事異常認眞、自去歲被選爲會長、辦理會務、頗具熱忱、對於賬目又能公開、處爲商民設想、因之會務、大見起色、商民有口皆碑、家傳戶頌、均交口稱譽、秉之副會長張蔭棠、輔佐辦事不餘遺力、該會較諸以前、頗有不同、現在張會長以該驛內各商號均不通日語、對於與日人交際多感不便、乃發起擬成立日語傳習所一處、使每一商家、限一人入所傳習、不收費用、以六個畢業、上課時間、爲午後五時至七時、使之於最期內、得相當之學識幸達到日滿共存共榮、將來能否達到目的、尙不可知、若張會長者、可謂地方之棟樑云、

哈市警察捕匪 釀成街市激戰

(哈爾濱訊)七日午後七時三十分許、道外黎明街二號門牌樓炭木拌商天增合號、爲河北人劉滿禮所開設、突然闖進年均二十餘歲之胡匪二名、一匪持手槍、將所有櫃夥執事等、均趕到炕上、逼令伏下、遂皆用被褥蓋上、一匪翻箱倒篋、詎匪在屋時有一櫃夥、在後院門口瞥見、越墻跳去、報告附近太平街分所、由李巡長率領長警八名、馳至現場、將天增合包圍、匪等正在搜翻、遂一物未搶、偕同闖出、企圖逃逸、一匪赤手空拳、出門未行數武、即被王警士由後抱住、用繩綑綁、其他一匪、由褲當街口向北飛奔、一面跑一面開槍射擊、該匪連發七槍、是時天方黑暗、街上行人尙多、褲當街與南頭道街毘連處、又爲繁盛街市、行人聽見槍聲、紛紛亂跑、一時秩序紛亂、惟警士在後追趕、認准目標、僅發二三槍、該匪跑至桃花巷東口、一彈正擊中胸部、立時倒地身死、警察上前驗明、檢查身畔、將槍持去、報告檢察廳當即派員檢驗掩埋所捕之匪正在嚴重審訊云、

四匪合謀搶鳳喜堂 陰錯陽差擊槍互拚 妓女伙友赤裸裸縮避院中 更夫受傷匪死一逃二捕一

(奉天訊)邇來地方安謐、尙未有重大窃盜之事發生、雖間有稍碍治安之事、此亦恒情、乃事出無常、竟於月之八日夜間、工業區四等妓館鳳喜堂、發生胡匪强搶之事並有人命二條、記者於九日晨聞訊、當馳往視察、玆將所看聞之始末錄誌如下、

匪徒擬行搶 聯夥住妓館

有不知眞名姓之四人、報名爲王閣臣、年二十八歲、住大北關東盛源商號、一名徐品升住大北關某胡同一七五號、年二十五歲、一名杜喜春、年三十一歲、住大北關三合店、一名馮學章、年二十九歲、住大西關永順德、四人在鳳喜堂、分投住於妓女馬金玉、許小實、劉小紅于小順處、妓館中以難係生客、四人均住下、亦莫之疑此時蓋已及夜半矣、

軍警查過妓館 四匪暖玉溫香

詎聞四匪徒行搶原因、因鳳喜堂執事、稍有積蓄、是以均藉住局爲名、一俟過夜半在二點鐘左右、軍警亦至局宿時間、當然一般人早歸夢鄉、再叫號一齊下手、方無外錯、彼至半夜之際、軍警照例搜查妓館、以防匪徒潛跡、四匪人妙於隱飾當然不致被看破、及軍警查過、妓館閉門、四人登榻、各擁香抱玉、早上巫山矣、

計弄陰錯陽差 匪人持槍擊匪

當夜半後二點十分鐘、小紅之客、起身如厠、叫小紅告訴、更夫待領至厠所、更夫來領、及至如厠完畢、返回小紅屋內時、聲稱有金鐲一枚、不愼丟於厠所之中、請求告知更夫代爲尋找、更夫不允、並口內說出一些嫌言(此爲下等妓館 人之積習、是爲譏不起客之原因) 某客人見更夫如此可惡(忘其係引誘更夫 至厠所、以便綁他)當即由身邊將手槍掏出謂如果不去厠所、即用槍射擊、更夫一見掏出槍來、大喊有胡子、此時匪見更夫已脫聲喊出、知事不妙、一槍將更夫擊倒、子彈射中腦部其他三匪時猶在夢中、

夢中匪聞槍聲 驚起持槍還擊

當匪徒擊倒吏夫之時、其他三匪由夢中驚醒、以爲想是軍警前來捕捉、即赤身露體持槍由屋穿出、不分內外何人、連射數槍(因妓館中燈光不明、諸匪由夢初醒、神智當然不淸)立將先串出屋外之匪擊倒、子彈穿過腦中記者調査時、氣猶喘息、尙未身死、

軍警聞槍趕到 包圍鳳喜堂

自二點十分起事、至此執事被擊之時、相距有二十餘分鐘、三馬路分所之警察、與六署之警察均趕到、立刻將妓館包圍、不過妓館門尙未開、聞得裡面有槍聲、又不敢還射、另有幾各警察、由他院中登樓而過、適一匪已由樓窓逃去、又一匪將爬上窓頂、被警察用槍逼住、匪人不及掏槍、只可被擒、及將門充開、見死屍屍狼藉、滿地流血、均係赤身露體、由死匪身邊搜得假六輪槍一枝(係木製之玩物)被捉之匪有八音手槍一枝子彈四粒問其名爲劉立權、係瀋海鐵路務段之便衣偵探、並有偵探手摺等物、死者名爲佟秀峰在逃者一名黃殿揚、一名張足程、均係由樓窓越走者、不過所逃二匪、均未穿有棉衣及襪履、或能及時被獲亦未可知云云、

執事聞匪驚起 被斃於妓院中

時人聲鼎沸、槍聲連響、當然左右隣人皆聞、該鳳喜堂之執事人萬無不醒之理、一方由樓上往下跑、一邊喊聲有匪、匪徒正在尋找逃跑之路、見小樓上天窓可走、又有人聲喊、及執事人跑下、一槍斃於院中、

謀街市之觀瞻 城門一帶禁貼廣告

(奉天)瀋陽警察廳長齊恩銘、査近來各城門出入兩側、均貼各種商業廣告、斜歪倒正、五紅大綠、頗於觀瞻不雅、玆以文明街市、多爲雅靜、現爲取締、以謀壯觀、乃於九日通令、禁於城墻及城門兩側、粘貼廣告否則處罰云

李榮九被刦

(四平街訊)双廟子驛、昌圖公司櫃夥、李榮九者、於本月六日、赴鴦鷺樹鎮、辦理事務、乘馬返櫃、於午後二時許、行抵魏家河口處、突遇步匪二名、身著便服、各執手槍、攔住去路、當將身穿之狐狸皮襖一件現洋六元金鐲子一個、所乘之白色騾馬一匹、一並搶去、該匪徒向北方揚長而去、李乃步行回櫃、自言倒霉已極矣云、

委員長刷新內政

(開原)開原市民會、委員長趙鴻業、自任職以來、刷新內政、剷除舊日惡習、減去人民負擔、各項捐款、爲整頓頹風、實行劃一政策、造每年各項收入調査書、該調査書區別、分調査地租房租園租等、其餘俸給勞資、備貸利息、股票利息、經濟業手數料、種園餘利、販賣業餘利、製造業餘利、於昨日令九署、調査書若干頁傳撒各百家長、轉送各住戶、務須按畫塡寫、以免負擔偏枯云云、

又是一起小匪警

(遼陽訊)邑內東門外、鵝房村、住民者而義、李文彬、二人、家於本月六日下午、七句鐘許突來步匪四人、分持槍械進屋、索逼財物、計搶去皮衣二件、皮帽一頂、大洋十元零八角、事畢於九句鐘許始出門、向南逃去、後經報告警署、刻正嚴緝逸匪以靖地方云云、

日系軍官候補生 於十日入中央訓練處

(奉天訊)奉天警備司令部消息、於去歲十一月末來滿之日人軍官候補生、共三百五十名、奉省應分配一百五十名、在陸軍第一教導隊訓練兩個月、期滿又分遣各部隊練習兩個月、現又屆期滿之間、擬定本月十日入中央陸軍訓練處、以資深造云、

奉天警備司令部 已調委高級軍官

(奉天訊)奉天警備司令部消息該部副官長劉運玉氏、於前日調陞步兵第四旅團長、步兵第四旅參謀長周良憲調陞三旅步兵團長、共遺本部副官長一席、已經調督察隊大隊古岳氏充任、至於督察隊長一席、尙在人選中云、

成績佳良 助理員推銷印花

(四平街訊)昌圖大窪鎮稅捐分所主任任克舉、年近古稀辦事頗感不周、而一切公務皆仰賴該所助理員、邵君少年英俊、精明強幹、辦事認眞、成績卓著、夙爲上峯所嘉許、爰於本月、助理員爲整頓印花起見、躬至各商號、考査賬簿、及發票、有無漏貼、因是該所之印花推銷、額數驟增、誠空前所未有之比較、可見該助理員、克盡厥職云、

紡紗廠分發紅利

(東豐訊)東豐縣公署、准奉天紡紗廠函、請將本縣認股各股東之第十期、十一期、應得紅利、每股國幣大洋六圓九角、東豐全縣、共得大洋三千二百五十六元八角、現 已轉寄到縣、新爲通知早日發放、探得縣公署、刻已印成佈告、俾各股東、持名章或圖書、到財務局領取云、

帝制之眞義 參事官講演

(遼陽訊)本邑縣公署、參事官濱田氏、於月之四日、假邑內第一商場大舞臺、講演我皇登極之兆興、三千萬民衆推舉之熱血、此後力謀人民之生活、安居樂業、政治向善、擔負力減、使三千萬民衆、決無分毫之痛苦此、皆王道之所致也云、

慶祝大典

九台第三區警察第一分所 所長 張汝欽

九台第三區第三保第五分所 團長 尙多三

九台第三區上河灣小學校 校長 尹桂一

九台第三區自衛團二保 副總團 陳恕忠 正團長 畢錫純

本固邦寧 九台三區警察署 署長 李廣興

九台三區自衛團 團總 嚴會亨 團長 楊廼亭

九台三區小學校 校長 嚴淸顯

九台三區其塔木 稅捐分局長

上河灣稅捐分局長 支可宗 紅卍字會長 閻曜化 理善會長 姜蘭階 萬國道德會長 劉善一

九台三區沐石河 永豐順酒局 福順長 高床子 馬中學 德順和 馬中河 趙慶富 德興彩 慶記酒局 山東爐 盧維亮 王殿一 祖克臣 永興長 郭汝魁 信增湧

九台三區沐石河 趙九阜 福泰合 永順久 恒記藥房 東發合 孫光華

九台三區正義團 其塔木第三支部

九臺三區沐石河分所 堂家屯百家長 高殿臣 八家子百家長 李永江 八家子北溝 住民

九台三區其塔木 同興長 景合新 慶陞合 德聚成 王萬魁 義和慶 廣順公 永泰長 天和厚 天德東 萬順德 高家床子 永昌合 華家床子 萬發興 魁聚興 徐家床子 同泰泉 東興源 萬增源 長發祥

九台三區第八保紳民 趙藏九 趙[illegible] 關玉恒 趙西樓

九台三區其塔鎭紳民 趙叙九 孫維南 劉子淸 張 倫 成子恒 劉顯純 成俊三 戰錦堂 孫成智 史洪升 吳竹亭 成品三 關雲樓 成德昌

九台第三區二保紳民 王澤民 楊珍林 王秀升 楊景三 周魁武 楊景修 黃士弘

九台三區上河灣商會 崔子恒 尹岐山 王新周 尹嵩山 孫鴻志

九台三區上河灣鎭紳民 王景春 尹景林 姜香谷 姜鳳五 王客卿 尹拔山 張政軒 劉成國 武桂林 尙德尙 張彥和 尹崇山 闞漢生 塔裕升

九台三區大乾溝子上屯百家屯長 焦士蘭 高洪業

德惠縣五區城子街自衛團長 張文翰

德惠縣東城子稅捐分局 主任 李紹志

遼西婦女產兒禮俗【一】

郝讓先

人情風俗、到處不同、常說十里不同風、五里不同俗、尤其如今社會裏、各地風俗更較複雜、且往往影響於家庭教育、和社會的環境等等我們生在如今、人人都負有移風易俗的責任、所以對於各地風俗、各事風俗、某也利、某也弊、均應詳細考察以謀還善改進、這樣一來、我把我們家鄉遼西婦女的產兒禮俗、介紹給讀者諸位、大概諸位能歡迎吧

上邊所說的我們家鄉、

遼西＝＝遼西究竟指那?就是指着現在奉天省西方遼河以西而言、評察地圖、遼河發源於熱河省東境、開魯縣一帶地方、經通遼至遼源、而鐵嶺新民、一直蜿蜒到營口、方流入遼東灣以瀉渤海、成一大弓背形、凡此大弓背以西、像康平、法庫新民、彰武、黑山、台安北鎭、錦縣義縣、盤山、以及熱河的綏東阜新、等等、統稱之曰遼西、在這遼西地境裏、人口凡三百多萬、其中婦女也在一百五十萬以上、除了六十老媼和十來歲的女娃娃而外至少也有七八十萬中年婦女還些中年婦女裏、每日每時每分每秒、準有忙着產兒的忙着

產兒＝＝禮俗的、我是生在遼西食在遼西、作事也在遼西、至於親戚朋友更多半住於遼西、所以我對於遼西的禮俗尤其兒禮俗算做『知之較詳』吧、今天不揣謭陋、把它全盤的描述出來、誇到它的好處、大家可不要說我阿諛家鄉、談到它的壞處、大家更不要說我自暴其醜、總之我是『竈王爺上天、有一句、說一句、』這樣一辦、或能能作研究社會風俗者一點參考、那麼我就心滿意足得很了、

(一)催生、遼西的婦女、在出閣即姑娘出嫁、被人娶去的意思、以後、頭一次產兒叫做頭手兒月子快到臨盆的十幾天以前、娘家得把包裏嬰兒用的、布疋帶子、草紙等等、一古腦兒送到婆家、稱爲催生、

(二)臨盆、嬰兒下生的時候叫臨盆、事前須請娘家人來照料、一面用車(指道遠的)或用人快接

穩婆＝＝即老娘婆、也叫收生婆、還種收生婆多不知書識字、至於生理方面消毒方面、她們都不懂得、只是私傳手藝遇到有難產的婦女、她們每每束手無策、或胡亂瞎弄、結果、因她們收生不諳學理而枉死的婦女、眞是所在多有、可是她們手藝雖不高、惟性能架子如果事前不、給穩婆送些茶錢或喜錢、往往推辭若有事不去或故意延宕時間、遲遲其行、叫產婦受苦、啊呀二穩婆子也成軍閥時代的衙役化了、還得送門包呀、及至嬰兒下生了、若是男孩、合家歡喜的了不得、否則、就戚然若喪、尤其產婦更不高興、甚至有因此而若公婆和丈夫的唾罵的重男輕女之習、於此可見、無怪古有『生男弄璋生女弄瓦』的俗話、此外嬰兒嘴大穩婆可以用手捏捏、鼻梁塌陷、可以用手提提、下生時嬰兒身旁置筆硯將來可以作文官、放刀槍、可以當武將：種種的迷信勾當、都可笑得很、

非洲酋長結婚

新婦于歸手持槍刀

最近非洲有未開化民族之領袖兩家、舉行婚禮、儀式之奇特實爲創聞、誌之如次

⋯山中結婚⋯此次麥番西民族之領袖馬爾迪、與其表妹柯發華斯丹勃斯民族之領袖結婚、土人五千、武裝警衛七十人、參與此婚禮、結婚處即在山中、一切儀式均照土人舊習、兩民族素有好鬬之心、舉行婚禮時、亦有引起械鬬之危、然因雙方均有好感、並未滋事、

⋯奇裝異服⋯新婦之父老王納圭馬舍那穿一紅豹皮外衣、其女則穿一白豹皮長衣、當新郎馬爾迪到達山中時、穿極華麗之衣服、頭間圍一豹皮圈、在土人中、實爲一美少年、未幾、新婦即退、少頃復出、白豹皮衣已去、面上戴有藍色之假面具、

⋯手舞足蹈⋯是侍新婦右手執刀、左手持錀及盾、以示其尊貴、所有婦人、見新婦來、大聲呼噪、鼓掌與頓足之聲、不絕於耳、男子則相率歌唱附和、

⋯牛爲禮物⋯新郎在結婚時、宣言將牛四十頭、畜於盧布拉村者、爲進獻新婦之禮物、並請新婦於星期二上午十一時至保米羅地方舉行結婚註册之手續、最後之歌舞、在山中舉行、人數特多、更見熱鬧、

特殊的異域情調──青海【一〇二】

土司襲爵儼然皇帝　士人讀書已漸漢化

中國考察團的遊記

互助縣治

順治九年、其十世孫陳光先之子陳師文、仍襲指揮使職、後以功升岔口守備、其後裔今住互助縣西區陳家臺、

七、吉土司、亦蒙古族有古保者、明洪武四年授百戶、永樂二十年孫吉祥、功升指揮僉事、清順治十二年其後裔吉天錫襲指揮僉事職世代相承、以至於今、現住西寧縣西六十里之吉家莊、互助縣亦有其轄地、

以上爲與互助縣土民有關之諸土司現仍有食爵襲祿、過其土皇帝之生活者、玆闢於本縣各地土民之現狀、亦爲縷述如後、

一、塘巴堡土民、在縣城西北屬第一區的聯合、進化二鄉、舊爲東祁土司轄民、初僅塘巴大戶等十三戶、今則生息蕃衍、已有三百五十戶一千五百餘人、設有學校數所、漸知讀書識字的重要、其婚嫁禮節、與漢民殊異、大抵男在十歲以上即娶妻、女在十五六歲之後即出嫁、多以妻爲家主、夫依之以工作、女子皆天足、頗能耐苦婚嫁、男先至女家親迎、既抵夫家、入門便拜堂、禮畢女即入厨下做餅、女家親屬之隨者、遂踞閫謳歡唱番曲俗名道喇以示祝賀男女衣着多以粗布與褐爲之、其式樣男則與漢人同、女則一衣五色俱備、頭飾有名爲簸箕頭及馬鞍撮者、兩耳帶銀製之大環其下繫細小紅白珠兩串腦後譬銀髮如小碗狀項間帶一大圈、飾以海螺燈顆之類女則天足不鞋、頭帶馬鞍式之帽、能耐苦、操作甚勤、子弟之聰穎者、必使之爲僧蓋藉以省婚娶之煩、凡能在僧侶中得較高之地位者、其家人必引爲有光門第、

卓科莊、東柳家莊、在縣東三十里之第二區民治鄉、有土民三十戶、一百六十口內十四戶歸甘肅連城盧土司管轄、十八戶歸祁土司管理餘爲土觀囊土觀管理、婦女頭式有三叉頭及西番頭二種男子蓄髮者尚有三分之二、張經寺、花岩寺、班彥北莊、在鄉東六十里第二區之啓明鄉、有土民一百七十二戶、五百廿八人、班彥莊之土民歸李土司管理、張經花岩兩莊歸盧祁二土司分轄、信佛教、讀書識字者不及三十人、婦女用白珠綴爲圓形徑約四五寸、繫髮間、懸於背上、形同燒餅、名曰乾糧頭該鄉雖亦有漢民、然不及五分之一、桑思個、上土觀下土觀、東院鄉家在縣東五十里第二區之順泉鄉、有土民八十二戶、三百七十九口歸東伯府李土司管轄、該鄉土民、耐勞勤耕、衣食豐足李土司承襲即住桑思個、

一胎三男　井陘人瑞

(井陘通信)本縣孟堡村住戶齊玉成者、妻某氏、均年將不惑、自去歲其妻懷胎、迄今已經足月、大腹便便頗形累贅、前日晨分娩、一產三男、此訊傳出後莫不驚爲奇聞、該村當事以事屬人瑞、正準備呈請縣府發獎、

奇哉　進士題匾　乩仙正謬

(淸江通訊)前淮陰縣長劉樗壽、字子鶴、係進士出身、宰淮時、適本邑馬頭鎭北郭門重建告竣、徇地方之請、題區於郭門、文曰『古楚淮陰』至今多日無人訾議、日昨該鎭有人立壇扶乩、適韓候降壇鎭人忽以『古楚淮陰』當否見詢、韓即旁徵博引、詳爲解答其舛誤、事雖迷信、確有研究之價値、玆錄其答案如次、此地昔屬禹貢揚州、列國屬吳、與齊接壤、從未入楚版圖、古楚者、多以淮楚傳訛、按漢書高祖封兄子交爲楚元王、乃河內淮陽屬與此無涉、古楚二字實舛、淮陰二字不錯諸生記得唐詩有『酒酣夜別淮陰市、月照高樓一曲歌』之句否、此地確爲淮陰市上、如不是淮陰市、吾亦不是此地人也、可易名『古淮陰市』四字、適當否、此事發生後、引起全縣人士之注意誠咄咄怪事也、

滇黔奇產(鷄刈)

雲南臘越土人、善製紙褥一牀可用六七年之久、堅滑翩軟無其匹也、廣東始興淸化山人、亦能作之、然不如滇製之佳、又貴州出紙硯頗爲珍貴、可入水滌、亦一奇也、

仿趙文敏設色法山水

題詞＝萬壑響松風、百灘渡流水

梁溪濤先生作

北平皇宮大學　學生交際場所(下)

姊妹樓頭滑冰場上　鴛儔燕侶對對雙雙

不忍受又該怎麼辦呢、于是妙想天開自已哥兒倆便做起臨時的對兒來、兩個人帶了一包糖果花生、肩並肩手牽手地走進姊妹樓去、揀了一個沙發、親親愛愛地坐在一起、作做起愛人的樣兒來、然而三七總歸是二十一啊、一會兒人家眞的對兒走來了、自已的臉皮、不由得覥覥起來、你看看我、我看看你、臉紅了、終究又牽着手狠狠地跑出來、所以、姊妹樓是富于詩意的啊、然而只有自己是一篇詩裡的主人翁們、才好意思走進去、

第二個値得提到的交際場便是未名湖上的溜冰場、未名湖是一個環彤的大湖、湖中間的島上是茶館一樣的思義亭餐室、在湖的東北兩面是個天然結成的溜冰場、燕京的哥兒兒姐們、每天在夕陽快接了西山吐着最後的光芒時、便成羣結隊地掛了冰鞋來這裡溜着玩了、認識的她們和他們呢、你的手牽了我的手、我的手牽了你的手溜到東、又溜到西、滑到左又滑到右、四隻脚滑着一樣的韻律、兩顆心、跳着一樣的節奏、逍遙、悠閒、是那麼和諧、不認識的她們和他們呢、除了一般急滑兒、上了冰場像脫了繮的馬、狂奔亂顚、東竄西穿急急忙忙地溜滑以外、有些人不妨住住脚、看看冰場上的風色、她們如果實行坐冰或吻冰主義了、不妨過去說一聲『SORRY!』如果她們並不翻起眼皮罵你一聲『討厭』也不妨去幫着忙手扶一下、這是 SERVE、誰也不能說你非理、漸漸地、這樣、由扶而牽、由牽而挽、便結成了不知多少個對兒、至於抱了冰上獨身主義者、自然願意抱冰、臥冰、坐冰、吻冰、都沒有人管、也不需見人管的了、前邊會舉過的紅紙心兒伴闌巾、便是這溜冰場上的一件甜蜜的事兒、

第三個地方便是運動場了、不過這裡不似上邊兩個地方較有味兒、兩個已經『溫』了的人、便可以同到運動場上打打網球玩玩 VOZZAY 不過男生的球場十分歡迎女的去、而女生四院窗外的球場、却非是有了她們的他們不得到那裡去玩、在球場一旁的佈告牌上、明明寫着非有女生邀請之男賓、不得在此打球、這眞是太不公道的事罷、然而在燕京、男賓到處可以止步、女生却不必如此客氣的、入了燕京的女生眞是『一登龍門、身價十倍』此外教職員的家裡、各學系的圖書室閱覽室、都一樣地是最好已交際場所、哥兒姐兒們自然會利用這些地方現在不再細寫了、啊、不、還有、達園的春蔭、蔚秀的夏荷、和朗潤園的秋葦、在這遊賞憑弔的有的是她們和他們、而化學樓南岸蘆葦叢中的六角亭子、也印了不知多少情人們的足跡、

(禁轉載)

一六九　沒說强想說

一位自稱紳士的三十六等四十級的流氓、有一天他的朋友舉行結婚典禮、他也去赴宴喫酒去了、在大廳廣衆酒越三巡、菜過五味、即在諸來賓的面前、大聲嚎氣的、作牛演說式、講話道『哎?⋯⋯嗯⋯⋯哼』我看今年一年間、女子的結婚統計數目較比男子的結婚統計數的比率、超越六七倍還多哩⋯⋯』

一七〇　龜講三國志

一日王母壽誕、吩咐龜蛇二將把守天河鐵橋、並囑以有犯酒色財氣者、不準渡河拜賀、恰少時呂仙濱來、龜告以王母旨意、呂問龜曰『我何犯四戒?』龜答曰『你三飲岳陽樓(酒)三戲牡丹(色)指石成金、(財)斬黃龍(氣)此爾所犯之四戒也』呂被拒後歸公來矣、龜又照例言講一遍、日『關帝你在曹營三日大宴、五日小宴(酒)上馬金下馬銀(財)斬貂蟬(色)斬華雄(氣)此爾所犯者四戒也』

一七一　自己多添美

胖子對瘦子曰『方才在咱二人面前走過去的那個女郎、且不轉睛的看我、大料她是看我太漂亮吧?』瘦子曰『不是!她是估量你身體的份量呢?』

一七二　且慢吵嚷吧

有一個飯館子裏、有一飯客見自已叫的淸湯麵內、有一個蠅子、便大聲呼堂倌曰、『堂倌⋯⋯你看這麵裏、有一個蒼蠅、爲甚麼不加小心看起就應取消你們的營業』堂倌答『先生⋯⋯慢着吵嚷你這大的聲一吵、都把蠅子嚇飛啊!如我捉不着牠、牠喝的你們碗的湯、豈不是白拐了去了嗎?』

一七三　夫妻的應酬

夫對妻曰『若是汝子能把修飾面貌的熱心、用在學問上那得成個怎麼有高尙品格的女子哪!』妻答曰『男子如果肯將煙酒的工夫、使在學問上、那得成個怎麼樣的偉人呢』

腰背疼痛四肢痠楚

腰背疼痛四肢痠楚此血虧現象也非眞腰背四肢有何毛病所以按摩擦藥終屬徒勞其惟一有效治法當從補血入手而補血藥品迄今醫藥科學尚未有發明如韋廉士醫生紅色補丸者此丸由其益血淸血强健神經之功常能於短時間根治疼痛數週前浙江奉化勤生農場營業部主任孫君梅郵致書敝局亦即關於此效之證明也孫君書云

「鄙以職務所在累赴滬杭甬奔走推銷水蜜桃等農產致操勞過度精神不濟漸覺四肢痠楚腰背疼痛去冬經理無錫分場因事務紛繁體更不支十二月間又發頭痛腿酸步履維艱遍嘗各藥未見有效即參茸服亦無功後得友介紹試服韋廉士醫生紅色補丸不久疼痛漸減續服無幾諸症若失精力復原迄今容潤體强是則不能不感韋廉士醫生紅色補丸之功也」

凡與孫君同病相憐或因因循不治其症已成痛瘋者均應速服韋廉士醫生紅色補丸收效可必至若消化不良未老先衰肌瘦體虛以及婦科各症此天下馳名補血健腦聖藥去病强身均奏神効各藥房皆有出售或向上海江西路四五一號韋廉士醫生藥局購備每瓶一元五角六瓶八元中國境內郵費不取

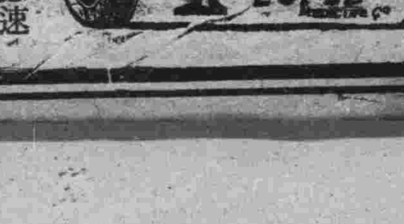

若服尋常嗽藥　而嗽不瘥

請試韋廉士吸入止咳片

咳藥多矣若杏仁半夏枇杷葉陳皮之類均屬佳良惟今則有更佳更効更爽適之咳藥此即韋廉士吸入止咳片是也此片係韋廉士醫生藥局出品爲新式可以吸氣直接薰治患處之藥也

山東昌邑元興合號姜君星樓來書云「予患痰壅咳嗽兩脅作痛夜不能眠服華州橘紅與其他各藥皆無明効嗣試用韋廉士吸入止咳片即覺胸部寬暢不久咳嗽亦完全治愈眞良藥也名不虛傳矣」

韋廉士吸入止咳片統治傷風喉痛哮喘氣管支炎以及其他胸喉疾病　各藥房皆有出售或向上海江西路五一號韋廉士醫生藥局函購每瓶一元二角郵費不收

大同俱樂部

歡迎投稿　新舊均收

口琴與畫片……(楊蔭寰)(五)

『心像水上落葉似的不隱、無所謂討厭不討厭、楓、你呢?』

『不過、請你不要懊惱、在來年雪天再到來時我將又回來了、』

『但是、那不活々使我焦心嗎?』

『不、時光很快——轉瞬就到呵!』

『怎樣快法呢?』

『像那飛着的麻雀似的、一忽兒便到來的呵、』那麻雀已經飛過那株冬青樹了、

『但、我不希望來年雪天底到來、而願這次雪天底延長呢?』

『怎個延長呢?』

『無始無終的延長、』

『但是、這終是理想、上帝是不允許我們底呵、』我倆緊抱着她底頭藏在我底懷裡、我在她頰上接一吻、甜蜜而酸苦的吻約!

雪花更大了、片々地打在玻璃上希沙希沙的響、這聲音更增我倆無限的悽苦、

『蒂、圖畫爲我作了嗎?』

『哦!你不提我還忘了呢』她急由身後將畫片抽出—是兩張水彩畫像、一張是我、一張是她自己、雖然不好、我想你在異地看他時、一定使你想起此時可留戀的情景呢、』

『唉、不知那時的心呵—!』

車站底影兒顯露出了、火車在噴着煙、濃々地裊在空中形成縷縷不斷的、我不覺悲傷起來、天哪、時光怎這樣快…[illegible]漸漸逼近起來已到了[illegible]停了我倆走出來

『楓、這是我底近影、你收了罷、』

我默然接過、由提包裡將口琴拿出、上邊鐫着我底名字、『蒂、也請你收了罷、聊作你贈我畫片的回禮、』

『你不吹了嗎?』

『你不在我身傍、我還有甚麼心思吹下去呢、』

『哦、你也學俞伯牙摔琴謝知音呵、……』

『笑話』、我闇然、現在也沒甚語可說了、願于來年底雪天我們再見罷、但在這期間你不要煩惱呵、』

『是、我不懊惱、不過心中像罩上迷霧似的不快呢』

『那不是懊惱是甚麼呢、是的、你不要懊惱呵、』

『是的、你也不要煩懊呵呵呵……』

『呵呵、……』

我倆在匆匆地數語中離別了呵、當我緊握着她底手分別時、她那美麗的肩峯聳的够多緊呵、只那一瞬間、她底一舉一動、足于我生命史上留下不可磨滅的痕跡了、汽笛叫了、我凝視着她淸麗的近影和畫片落淚了、…

—寄自營口—

人生的面面觀 (春風)

做人原是件難事、做現代的人、尤其是難中之難、然而這也不過對某一部份傻氣彌重的人說的、在廣漠的宇宙間、認眞的考算起來、究竟聰明的人佔大多數在大多數的聰明人的眼底、做人就不很難而是怪便利的事、這就是因爲他們很聰明能把人生體味得透澈、所以每早打開門、就很順利的應付了、至若傻子之流、必也顧及這些、顧及那些什麼正義眞理、什麼理智、感情、自然弄得碰壁、展不開生路、於是就說做人難、其實難就難其傻、傻也者、不通世故也、時髦些說、就是不懂、現時的潮流、事故而至不通、潮流而至不懂也就村婦都能理解得淸、你的生命應排列在圈子之外、揑把鼻子、你去哭吧、茫茫斯世、有誰憐憫你的聰明呢?

然而聰明人究竟有着怎樣的聰明呢?那倒也並不是他們果眞有某種非凡的聰明、只不過就是把人生看澈了、換句話說、就是做到了通世故、懂潮流、大前提抓牢了『名』和『利』、雙眼炯炯地釘着『享樂、』依此做去、就能會心應手、無往不利、赫々然可以成爲一時代人物矣、

在這裏就得搬出做人的三種典型來—正面反面和側面—正面、照理是應該說的光明的一面、然在這裏却不是這樣、是指某一個人對待高層的人、至少是略勝一籌的人的一面、比如司長之上爲部長、部長太太、次長、次長娘子、這、在做司長者對若輩的那一面、就是我這裏所說的正面了、其實意義也並非如此狹隘、總之是對地位、資望、權力比較高出的人的面前的擺佈、就是正面在這裏首先就需要一幅笑容可掬和藹親人的面幕、說起話來、倒很簡單、只要連連的應若『是是是』就够了、如果自己也還有點意思要想發達、那就至少要誠惶誠恐、是才應聲、別的不用細說了如忠實必像一頭搖尾護身犬拍要拍得嘘觸雖也是必要的條件、但說者已多、意義早經鮮明、毋庸贅、

說到反面共實已在上面暗暗地陪襯出來了、就是指的較自己低級的人們、如老爺對待聽差、太太對待了頭、科長對待科員、主任對待部屬、等等皆是、在這裏就得把誠恐易爲旣尊且嚴、二三十歲的中年、不妨把鬍鬚蓄留一點點、坐着的時候、不時的乾咳兩三聲、然後兩手的食指頭可以摸摸兩撇鬍鬚、意思不用細說、只要做姿式、翻幾回白眼就够了、如不够、便可說、『怎麼這樣不懂事』?於此就牽帶動了『吹』、在尊嚴的佛像似的面幕下、儘可闔上着眼皮、只要吹得出口、就算了事、然而務須小心、個中的奧秘、黑幕、萬萬不要輕漏一綫、否則那眞糟了、對方吃吃的竊笑起來、可眞不是玩兒也

側面是介乎正面與反面之間、是指對同等地位的人而言、既不能完全應用正面的法寶、也不便謬襲反面的全套、不過那兩種也有可資參照之處、善在使用得法耳、如對方是初次見面、那就得給他一個好印象、面孔要和藹可親、方可隨時應用、若是多年老友、則可不必、却宜噤若寒蟬、大可開放一幅尊嚴面孔、不耍太拘束、也不要太放蕩務必使得對方對你有好感、在此最忌者爲對正面的謬用、往往惱怒朋友而與你絕緣、

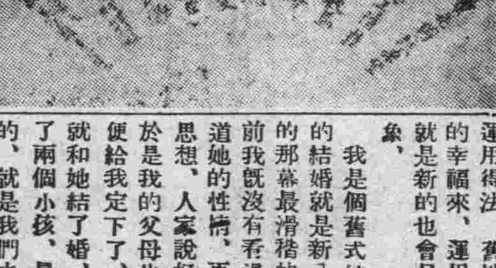

▽…吳昌碩先生作

一葦隨筆　單刀李

河間李在義、武術名家也、精如意拳、單刀尤爲所長、鄉人咸以單刀李呼之、性豪爽、揮金如土、中年遨遊大江南北、抑强扶弱、頗著俠聲、晚年家居、以授徒爲業嘗語其高足周彪曰、自鎗炮發明以來、諸夏武術、已失其用、老夫雖負絕技、能赤手把彈雨耶、於是興致索然、凡新受業者、皆婉言謝絕之、民國八年、馬良爲濟南鎭守使、軍中設武術一科、有技術長王雄者、江蘇新林人、善跳縱、柔術雖未登峰造極、亦非三五健兒、所能近其身、惟夜郎自大、馬殊眼之、時馬聞單刀李之盛名屢遣人納贄往聘之、李堅辭不允、馬亟欲覩李之絕技、遂假開武術競賽會爲名、邀作來賓表演、李不得已諾之屆期、賽演竣事、有以李王比試相請者、李以衰老辭、而王雄攘臂軒眉、躍躍欲試衆極力慫恿、李意微動、然猶默思、敗則一世威名、付諸流水、即勝亦與人以難堪閉目躊躇、良久不決、王乘間力掌其目、蓋思遽以封目訣敗之也、李目光傾睞、勃然怒曰、鼠子敢爾、王知不敵乃辟易而竄、李疾走追之約數百武、欻見石牆聳立、王將縱越、李裂眥大吼、急以掌擊之、王覺掌風甚重、微斜其身、始得倖免、掌中石牆、倒塌尋餘、而石近掌處、盡成齏粉、王駐足回顧舌橋幾不能下、遂稽首求饒觳觫不已、李戟手詈之曰、鼠子何陰狠乃爾、速起較量否則閉却鼠目、待若翁報之以掌、王崩角有聲、連呼萬死、衆代哀免、李怒仍不息旋馬良之緩頰乃力唾其面曰便宜鼠子、衆視雄面、血星四濺、蓋李運口液中傷之、所謂口液鏢也、眞神技哉、時年七十有九、

貝森血案

美國范達痕著　【一一八】　程小青譯

麥根很愉快地說、『好的、還有其他嗎?』

『先生、其他沒有了、他挪去了那支手鎗之後、就回家去、不再出來、我也讓他在那裏、』

海麥卜沙走了以後、麥根昂然向凡士點頭、

『那正是兇手了…你還去找什麼呢?』

凡士道、『哦、那還多着哩、』

貝森少佐抬頭望望、忽似怔住了、

『我還不懂、李哀高克爲了一支手鎗、爲什麼一定要到河濱路去呢?』

麥根道、『我以爲也有緣故的、他在謀殺後的第二天爲安全起見、必會將鎗藏在聖克萊小姐處、他不願意被人在自己家裏抄獲手鎗、』

『難道在開鎗以前、他不可把鎗拿到聖克萊小姐處的嗎』

這句話使我想起那天少佐的話、他以爲聖克萊小姐、比隊長更有謀殺貝森的可能

麥根答道、『我懂你的意思了、我當初也以爲如此的然而有許多證據都已解釋伊的被疑點、』

少佐仍遲疑地說、『你當然以爲這些是可靠了、但我始終不以李哀高克爲謀殺舍弟的兇手、』

他不說了、將手搭在地方律師的手臂上、

『我對於你所有的見解、不能妄信或臆斷、不過在囚禁他之前還希望你稍候一會我們最留心時、或而還難免錯誤、即使事實、也常常靠不住的、我總以爲這次的事實、一定已欺騙了你了』、

少佐這樣的請求、麥根當然也感動的、不過他要盡職的天性、也許要拒絕那種請求的、他堅決而很和氣地說『少佐、那我一定要依法遵行哩、』

第十五章　關於貝菲的事

(六月十八日、星期二上午九時、)

第二天—第四次的調查—是很重要的、大有關係於貝森慘殺案的解決、以前所找到的都不能確定、如今却又有新的發展了、這新的發展最後是引導到兇手的、

我們和少佐喫了飯、同麥根分手以前、凡士說他第二天早晨要到事務所去看他、雖然麥根雅不願再有人抗辯他對於李哀姪克隊長的拘捕但爲了他請求的誠懇、也答應了他在海麥巴沙報告之後麥根當然要將隊長監禁起來並且預備着陪審時的材料了

凡士和我在九點鐘就到事務所去、麥根早已在着、當我們走進去、他拿起電話聽筒、要接到海斯警佐那邊去

我們找鄉下姑娘去 (乃碩)

友人K君、是那麼一個滑稽的人、一時候是頭腳嶄新的、一時候却迂腐得使人作嘔、張開着魚嘴、就難得有闔閉的時候、却又有時噤若寒蟬、最喜歡恢近摩登小姐的倩影、却說自己已有十歲大的兒子、下面就是他對他的尊夫人的一道表彰、一篇頌辭、說起來、不能說沒有他的道理、滑稽也就在這裏且看、

『現在一般的心理、總以爲新的就是好的、不是新的就不能用、我覺得這是種時髦的病態、我素來不反對舊派的人、新的雖然日在滋生可是舊的也仍有它存在的餘地、比如就說婚姻吧、一般人總以爲非戀愛的自由結婚是種罪惡的結合、以爲要想得到結婚的幸福、祇有求之於新式的自由戀愛、而舊式婚姻是祇有痛苦吧了、我覺得、這種觀念、非常錯誤、因爲舊的本身並非就是壞的這祇不過一個運用的問題、運用得法、舊地也能生出新的幸福來、運用不得法、即就是新的也會呈露不好的現象、

我是個舊式結婚的人、我的結婚就是新八股們所描寫的那幕最滑稽的把戲、在婚前我旣沒有看過她、也不知道她的性情、更不知道她的思想、人家說好、媒人說好於是我的父母也覺得是好、便給我定下了、定下不久我就和她結了婚、現在我已有了兩個小孩、最會使人驚異的、就是我們之間仍舊有種濃厚的感情、和平的幸福仍是緊緊地環抱着、在她沒有對我生出一點怨言、在我尤一點都不感覺另求歸宿的必要、事實是這樣、我不能不承認舊式婚姻也有它的好處而我對於妻子具體感覺的好處、約有下面數點、

第一、就是她的馴良、一般的詩人常常讚美女人馴似羔羊、這只有舊式婚姻的妻子有之、至於新式的婚姻、夢都不要夢想、比如我對我的妻子、我可以要她去取茶取水、我可以要她離開我到別的地方去、也可以要她守着我整天不離身、所言必從從沒有什麼抗議與怨言、我在她面前、可以充分地顯示我有種隱然的權威、而這權威乃是我們男性的尊嚴中所必不可少的、

第二、就是她耐苦、耐苦是種美德、我是一點都不否認的、我的妻子就充滿着這種耐苦的精神、她一天到晚不但是只收拾房子裏的事情她並要照顧孩兒、洗濯衣服此外她還須伏侍我爹娘、若在我、我便會惹起非常是之煩厭、然而在她、她一點不煩惱、一點不怨懟、有時候儘管忙得腿子都軟了、祇要我安慰她一會、她便會微微的一笑、又會動手做起來、

第三、是她的溫柔、是她的體貼、這種滋味是沒有經過舊式婚姻的人所絕不能體味的、雖然一般的說法、總以爲要時髦的女子、才懂得女人的風情、才知道去發揮那女人性格的美點、但是我却堅認、惟有舊式的妻子、才能够做到那溫柔、體貼的極端好處、我們知道要是去鑒賞一種女人的表情、常是從她靜靜地凝視、和低眉中去微微地領略、我們知道一陣絮聒的情話、不如那深深的注視來得動人、我們也知道一陣瘋狂的擁抱、不如那默默的偎懷來得深刻、事實其所以如此者、因爲惟有從靜的姿態裏、才能領略那美的眞諦、惟有靜美才是美的上乘、回轉來說到女人、我覺得她們之所以能够更能深刻的動人、就是在她們的靜美、而能够做到這點恰到好處者、就只有那舊式的妻子她們那種無言的投訴、深沉的凝視、以及那默默的微笑或那默默的悲哀、眞是沒有一點不動人憐愛、

我們知道、我們之結婚就是想得到一種異性肉體和靈魂的安慰、這肉和靈的安慰就是一般人所謂結婚的幸福而這種幸福之獲得、不是一定只有從新式的結婚裏能找尋的、在我個人的見地、覺得不但新式的結婚不是唯一的幸福來源、並且它簡直沒有所謂幸福、他們之所謂情愛、完全建立在金錢之有無你囊中纍然、他便曲盡百媚若是床頭金盡了、她便橫惡萬端、總之是舍你而去、

我素來是窮的、我可就不會受過妻子的逼苦、原因就是舊式的妻子好過新式女人在我們之間是具有一種純正關係結合的原故、舊的不見得都是壞的、新的也不見得便是好的模型、不作如是想便是一般錯誤的根源、

他常有這麼一篇大道理、在朋友之間鼓舌結果是贏得大家同道一聲『那麼、我們找鄉下姑娘去!』哈哈哈…

蕙芳 (七)　培芝

雖赴湯蹈火亦不敢辭、若在他人、我何不自愛若斯、蕙芳聞之、面爲之赤、口總不言心誠感激、如斯人者、深情厚意憐惜我至此、視邵東郊之恝然於我、竟有天壤之別也、蔓生在旁見其沉吟不語憔悴可傷、不覺爲之神馳、作而言曰我心愛之女士、以一時悲憤故、竟動自殺之念此千金可貴之軀、奈何其不知自愛也、我總不德、猶知敬事女士、如其捐身以殉、何若留此身、令我終身事之蕙芳曰、君之心願、乃爲是乎、蔓生曰固所願也、蕙芳曰君之願、恐莫償、君愛我至矣、我豈不知、然我而許君、何以自解於人、蔓生曰我之愛女士、在女士明鑑中我窃不自諒、敢妄有所求、世界男女之相愛見之多矣、有人焉、果爲女子所敬愛、並不能強以相從、然豈無要求他事之權乎、我敢據此以請、蕙芳曰君其言之、蔓生曰、我請求女士、自今日以往、勿再萌死志、女士且靜思之時過一月事乃大明、且以此一月中、許我時時相見、以慰岑寂之況乎、否也、蕙芳曰我厭此人間世矣、君何苦以塵緣縛我、又何故強我以俟一月後、我苟俟至一月君其何以處我也、蔓生曰此其有故、明達如女士、

一切疼痛　服下立止

哈郎止痛片

何種疼痛吾人最難忍也敝公司多年研究爲應用近代之化學根據最新之學理而調製之良劑舉凡疼痛感冒等症均有特効無論如何頑固之疼痛必於十分鐘以內奏効

効能　頭痛、牙痛、眼痛、腰痛、經痛、骨痛、感冒外傷痛等症用之均有特効

每瓶　金票三角

哈郎脚氣水 (脚氣足爛一塗立愈)

從來我國人　患脚氣者甚夥　雖非重症治愈頗難　每遇犯時　痛癢難堪　或溢黃水或津血液　氣味觸鼻　令人欲嘔　敝公司　有鑑於此　乃詳研東西洋之醫藥　取長補短　且更加研究　數種藥品和入　製成一不可思議之良藥　名之日「哈郎脚氣水」以爲普天下之膺斯症者　除茲障害解癢止痛　其効頗神　眞可謂百發百中　每瓶　國幣五角　每打國幣五元

發售處　大連山縣通九八番地　順和公司大藥房

哈郎藥各埠各大藥房均有代售就近採買爲幸

何必常患 背痛

五十年之成績

第威德製藥公司歷獲全球五十餘年百試百驗之成績・遂敢擔保凡患背痛 腰酸 風濕 骨痛 骨節筋骨疼痛 遺精 便濁 小便赤熱 小便短少 膀胱便溺等症者・一服第威德補腎丸・立即愈好・

此丸在中國全國飽受各界讚賞・咸稱靈驗無比・因彼輩所患病症・雖經他藥醫治・皆無能爲力・服第威德補腎丸後・即獲愈好・請即向東三省獨家經理營口源來盛洋行或各處藥房購用・閣下亦能獲此同樣效果也・

第威德補腎丸

純淨及含幾怪

補力多　一月瓶

療肺治咳　壯補全身

每瓶內容九百CC,足抵舶來品二瓶半,可服一個月,犧牲發行,每購一瓶較舶來品可便宜五元左右,

上海九福公司發行

各大藥房均有出售

奉天鼓樓南　滿洲國總經理　五洲大藥房　自動電話四三七六番

經濟

因界世全的景氣
北滿特產輸送不振
價格跌落亦其一因

(哈爾濱九日國通)北滿特產輸送、受世界的不況及銀貴影響、依然繼續其不振狀態、二月末北鐵之輸送成績、有去年度約四分之一之不振狀態、馬車輸送狀況、依然不振、東部線烏吉密地方每日平均自百八十輛至二百輛、西部線滿溝地方每日平均六十輛、南部線双城堡百輛、蔡家溝六十輛、三叉河百五十輛、齊克線之克山百輛、拉法五十輛等之輸送而已、其他地方、無何等可觀者、二月下旬北鐵各線及齊克呼海兩線松花江沿岸之存貨如次(單位噸)

西部線	三八、八六二
東部線	二七、四九五
南部線	二九、〇二七
齊克線	四二、〇九一
呼海線	六六、一七五
松花江	一〇七、六三八

特產物賣行不振
竟開始出賣證券

因特產價格暴落、對歐洲日本之交易、大受影響、大連北滿大豆之存貨、達六十萬噸、裡地糧棧、存貨激增、就新京鐵道事務所管內、特產存貨爲卄一萬九千五百六十五噸、其中大豆占七萬一千八百四十五噸、而新京驛一處之特產爲三萬八千五百卅一噸、其他尚有五萬九千三百卅七噸之存貨、除吉長線外、對於運出、均抱觀望、故極少流動、此種不振之狀態、尚能繼續、且不久即至四月之降雨期、一般貨主均感存現貨之危險、有計畫出賣證券者、又吉長線之特產物之運出、亦不過一百五十六十車云、

最近五個月內
大連特產輸出
高粱增加大豆油餅減少

自去年十月至本年二月五個月間之大連輸出特產物、大豆爲九十八萬九千六百七十九公噸、豆餅卅三萬九千七百九十三公噸豆油二萬九千七百五公噸、高粱三萬七千六百十三公噸、如此之於上年度同期間之輸出、大豆減少二萬六千二百三十四公噸豆餅減少五萬七千八百八十六公噸、豆油減少六千二百十六公噸、唯高粱反增加二千七百五十公噸、二月內之輸出、全見減少、尤以大豆輸往歐洲者、竟減七萬餘公噸、故至二月之總計、亦因之減少、大豆輸往日本者增加二萬公噸、輸往歐洲者、減少四萬公噸、輸往中國者增加六千五百公噸、豆餅輸往日本者減少一萬五千公噸輸往歐洲者、減少四萬公噸其原因多在德國之提高關稅豆油輸往歐洲者減少五千公噸、輸往中國者減少一千五百公噸、又高粱輸往中國者增三千五百公噸、各品之輸往地點如次、(單位爲公噸)

▲大豆

	自八年十月至九年二月	上年度同期
日本	二三二、三五三	二一三、三一三
歐洲	七二六、六三五	七六六、三三八
美國	—	—
南洋	二三、五七六	二三、一四七
中國	八、一〇七	一三、二二六
朝鮮	八	—
合計	九八九、六七九	一、〇一五、九一三

▲豆餅

	自八年十月至九年二月	上年度同期
日本	三一六、四九八	三三二、九四四
歐洲	一三、九六九	五五、〇四六
美國	七、三八二	八、二〇〇
南洋	一四七	一六七
中國	一、二三二	一、〇四五
朝鮮	五六六	二七七
合計	三三九、七九三	三九七、六七九

▲豆油

	自八年十月至九年二月	上年度同期
日本	九八	四二
歐洲	一九、八〇五	二四、四二九
美國	五五	六一
南洋	—	—
中國	九、七四五	一一、四八八
朝鮮	二	一
合計	二九、七〇五	三六、〇二一

▲高粱

	自八年十月至九年二月	上年度同期
日本	三三、四〇七	三三、八八一
歐洲	—	—
美國	—	—
南洋	—	—
中國	四、〇〇八	五四六
朝鮮	一九八	四四一
合計	三七、六一三	三四、八六三

美總統振興工業
籌設國立銀行
資本定爲三萬萬元 貸欵與工業界

(紐約英亞社電)据確訊羅斯福總統與聯邦後備全管理局長布雷克討論政府接濟工業之計劃、据講壇日報載、羅布所商討計劃之一爲在全國各大中心城市、設立十二個銀行、總資額三萬萬元、完全由政府支出、此項新設之銀行、專門貸欵與工業家、期限最長五年、換言之、即用此方法以獎勵對工業界之投資、按現行法令、政府經財政改造局爲中間僅接濟鐵路及銀行政府以前請銀行貸欵與工業家、以獎勵振興產業、未得預期結果、因銀行拒絕貸借此種欵項、謂對於欵金不能獲利、因此羅斯福總統今始有政府自設銀行以貸欵之議

蘇聯國立銀行
交易滿洲國幣

(齊齊哈爾七日發國通)據本地所得情報、蘇聯邦國立銀行、奉財政人民委員會命令由三月一日開始滿洲國國幣之交易、現在換算率、指令對國幣一元、當金盧布之三十六森托、廿五喀批庫、海蘭泡及托爾古科、因國幣式樣未到、故尚未能交易云、

滿洲國去年度
輸出入貿易額
重要品成數比率

(哈爾濱九日發國通)一九三三年度滿洲國輸出入貿易額入超凡八千六百萬圓、

一、輸入五億一千四百萬圓、

一、輸出四億四千八百萬圓、

入超最大原因、因市價之下著、而輸出減少、如左、

一、大豆之輸出減二成二分、

一、豆餅減二成四分、

一、高粱減六成一分、

一、小米減二成六分、

一、豆油減七十七萬八千擔、

一、鹽減六十四萬五千擔等、皆其原因也至輸出品之增加者、

一、石炭增二成、

一、麻袋十二萬八千擔、

又、輸入增加之品目爲、

一、麵粉一一割成、

一、高粱三〇成、

一、石油八成二分、

其他輸入品增加之品目爲米、煙草、織物、機械類、建築材料等、

財政部再通告
收回舊紙幣
本年六月底止

(奉天九日發國通)財政部努力統一國幣、收回舊紙幣、數百種不換紙幣、均漸銷滅、只邊境地方、尚有幾分之通用流通券、財政部於八日令行省公署轉令各縣、在六月底、須全部收回、是六月底以後、舊紙幣及流通券全不視作貨幣矣、

農業立國之我國
其基本設施安在 【一】

本報新年徵文選外佳作(儂農)

茲不揣譾陋、傾其芻蕘、冀供芻菲之採、實深幸焉、爰將應行之基本設施、分項述之、尚希海內賢哲、指正是望、

一、注重農業教育 普及鄉村教育

在訓練各個人、皆具有在社會上、生活所必需之能力、與道德、換言之、國家之教育目的、亦即是將全體國民皆造成爲健全、有生產能力之人是也、故教育、必應國家地方之特殊情形、而伸縮之、然在吾滿洲、現在教育狀況、所造就之人才、完全不切合實際需要、凡受中等以上教育之人、只有向宦途或教育、兩條道路擁擠、遂形成供過於求之勢、以致失業者、比比皆是、在國家、既未達教育目的、反造成無數、高等遊民、在個人、則失卻生活能力、痛感失業之苦、吾國教育、本未至發達地步、乃一般父老、均有令日讀書士子太多、不再令其子弟入學之感、對於教育前途、國家生存之危阻、何堪設想、然其屬階何在、實教育制度不良、有以致之也、今吾國旣以農業立國、故教育制度、必須注重農業、造成高深 農業人才、以任改良研究 工作、造成普通農業人才、使其到鄉間去、應用其知識、實際操作、指導農民、改進農作、至對於鄉村教育、務期普及、喚起農民、愛土愛鄉之精神、改進農事之覺悟、各方戮力並進、則吾國富強之基、豈庶幾乎

二、設立試驗研究 機關

處此物質文明、日新月異、經濟競爭、火併劇烈之時期凡百事物、莫不應時代之要求、改良進步、而農業爲民生之本、是以諸先進國、對於農事之研究改良、皆努力競進不懈、且農業在今日、仍未脫自然之限制、同一作物、同一栽培方法、適於此未必即可適於彼、故一地、有一地之特產、及農作方法、不若他種事業、之可拾人牙慧、必須自行研究改良、自求進步發展、故欲振興農業必先自研究試驗着手、至應有之研究試驗機關、約有下列數種、

甲、農事試驗場、吾滿洲之農業、可謂仍在原始時代、雖滿鐵、於公主嶺、熊岳城金州等處、設立農事試驗場從事研究、得有相當成績、惟昔以排外思想、政治腐敗無人顧及農事改進、故未得推廣普及、祇關東州內、以政治關係、及友邦之提倡、對於農事、尚有相當進步、惟往者不可諫、來者方可追今後我國、必須應各地方、產業特質、設立各種試驗場從事確切之研究、或改良固有原種、或育成新種、發現最有利、最需要之品種、以行推廣、改進吾滿洲農業、惟試驗場之設立、宜由政府或各省立設立、以求經費充足、得以從事深切研究、萬勿蹈昔日覆轍、以設試驗場爲點綴、毫無成績之表現、雖未耗若干國帑、然等於虛擲、雖少亦殊可惜也、

乙、農產加工研究所、吾國氣候嚴寒、農作期間短促、大致不過、六七月、其餘五六月、在南部、可稍作調理肥料之工作、在北方、則多無所事事、虛擲光陰、實深可惜、且語云、飽暖思閒事、若賭博等惡習之盛、實由於此也、如能於此、常期之中、農閑中、使其從事、農產加工、旣可增加農家收入復可免去、沾染惡習之害、對於治安風化、國計民生、均有無限裨益也、

▽牙齒松田△

○齒科專門、口腔外科
○滿洲人無料診察工科特別低廉

新京大和通六五(金光教會對門)

松田齒科醫院 電話四九五八番

正六位勳五等日本齒科醫學士 松田德一
日本齒科醫學士 金田英良
齒科醫士 宇都良親

每日 由上午九時至下午九時 星期日午後停診但急病不在此限

舒肝健胃丸

平肝順氣開胃健脾 一切胃病當日見效

此藥專治、男婦肝鬱氣滯、胃不消化、飲食停滯、時常打隔、嘔吐酸水、胃腹脹痛、兩脇攻痛、及日久心口疼痛、噎膈轉食、心腹病塊、癥瘕痞積、氣逆攻痛、單雙鼓症、因氣肝腫、食積、寒積、氣積、及茶寒、酒寒、心腹各症、服之神效、奇驗功效、舒肝順氣、開胃健脾、鬱化滯、散積消、聚平肝導滯、散瘀除煩、强健胃納、潤腸通便、消除煩悶、舒暢氣血、通暢百脈、凡係因氣、因食所患肝胃各症、無不立驗、其效如神、無論老幼服之當日見功、每袋定價現洋一元半打五元函購不索郵費

總發行奉天鐘樓北 關東大藥房

鄙人自幼身體輭弱百般調養終無效果 前經友人指示日服五强豆乳 至今兩月餘矣而飲食精神日漸增加所以介紹與諸公速服五强豆乳吧

該號備有多數專員定時送到不悞但價從廉

每月現洋壹圓 地址東三馬路門牌廿三號 滿洲豆乳社

日滿民刑事訴訟 對於官廳申請之事 顧問、鑑定、日滿翻譯

黑田法律務事所

律師 黑田實
律師 翻譯 韓桂浩

新京百貨店樓上 電話四九〇五號

鐵路學院招生廣告

招考額數 滿洲國人約二百名 業務(站務車長)機械第一(機關車)機械第二(客貨車)土木(路線)之各科豫科

入學資格 須具有滿洲國初級中學卒業以上之學力年齡十六歲以上未滿二十五歲者合格

報名截止日期 四月十五日

入學試驗日期 四月下旬

考試地址 奉天、吉林、哈爾濱、齊齊哈爾、錦縣

報名手續 凡志願投考者就近詢問各鐵路局、各車站或附郵票四分逕向奉天富士町十四番地鐵路總局人事科養成係函索可也、

注意 試驗合格被許可入學者得住於寄宿舍內免收學費但膳費須由自己繳納、

諸君注意!市房廉售!

茲有座落新京四道街口 路西原德盛興舊址市房前後共計卅一間今欲廉價出售如有願買者 請至大成旅館面議或吉林省城西大街德盛興商議亦可 本房主啓事

◎載重汽車 ◎長途汽車

新京大經路八 長安汽車公司 電話 日滿 三八二七番 三三一番

佟王衡弟鑒 別後殺年盼想殊殷刻在何處望見字速示佳音爲盼

額穆縣警務局長洪春齡啓

茲有敝社職員於本月六日將第十七號徽章遺失 如有發生異外敝社概不負責特此聲明

大亞協和月刊總社啓

●承囑之件誠意努力以副期待

前日本法院推事 律師正七位勳六等引地寅治郎

新京永樂町三丁目廿一番地之四 領事館前妙法寺隣

緊要聲明

啓者鄙人在奉天小東門裡開設三隆號 褸貨舖商一所舊用執事人丁振寰業於大同三年二月十九日出號與 本櫃斷絕關係所有已往丁某經手擔保等事從此完全 撤銷慨作無效 恐未週知特此聲明

三隆號財東劉三多堂謹啓

萬源湘繡 開幕大減價

湘繡乃東亞最古雅最時髦之女子手工美術品久已馳名全世界凡慶賀禮品及廳堂陳設如無精良綉品即不富麗堂皇敝莊特聘巨名畫家倣臨古畫招請青年女士刺繡花卉翎毛走獸人物山水製成屏聯中堂橫條門斗堂彩披墊桌圍被面床毯帳簷枕頭門帘抬布葬墊壽幛喜幛壽對喜對等件各種大小花樣應有盡有如用作結婚做壽新第落成送行紀念等禮品極爲合宜茲屆皇帝萬壽同時擧行即位大典如用湘繡貢賀尤爲洽當現日滿親善聯絡私人交誼互贈禮品亦以湘繡爲最優良敝莊幷採辦眞正精良湖筆如承批發零購均所歡迎 敝莊先行交易擇吉開幕特減價出售以酬惠顧之雅意

萬源湘繡湖筆莊謹啓

新京大馬路三馬路南 自動電話二五五二番

奉天代售中華書局

張國偉君之公子 小兒傷風

小兒一有傷風之病狀發生若立投以嬰孩自己藥片使其腸胃潔淨則病菌不留毛孔活潑肝胃調和邪去熱消風寒自愈矣

浙江西塘泰安典張君國偉來書云「小兒福新常感風寒消化不良時而腹瀉時而便秘日漸瘦弱晝夜啼哭服藥無効幸承族人張保甫君介紹投以嬰孩自己藥片諸症大減不旬日即完全告愈邇來幷不傷風胃病身體甚佳矣」

嬰孩自己藥片係爲小兒特製之專藥味美性和凡小兒食積發熱腹痛便秘泄瀉傷風痰厥出牙蛔蟲他藥失効者此片均善治之各藥房皆有出售或直向上海江西路四五一號韋廉士醫生藥局函購每瓶七角六瓶三元五角郵費不取

星期增刊

本增刊歡迎有系統的投稿一經刊出報酬從優　編輯部啓

滿洲國產業現狀
資源應有盡有量數手富　工業逐漸發達前途有望

滿洲有極豐富之農、畜、林、水及鑛產資源、供給國內之消耗而尚示巨量之剩餘、自滿洲國成立後、關係各機關即紛紛講究此等豐富的諸資源之開發、與關於增產之各種計劃、其發展頗爲各方所期待、

一、農產

滿蒙農耕地總面積(吉林、黑龍江、奉天、熱河、興安各省在內、)爲一二、〇二四萬町步、其中既墾地一、五六六萬町步、未墾地一、七三一萬町步(據九三〇年調查、)此未墾地一千七百萬町步之中、現一年中之被新開墾者、有三十萬町步內外、滿洲國主要農產物爲大豆、高粱、粟、玉蜀黍、小麥、小豆、綠豆、蕎麥、蔻麻子、麻實、胡麻、蘇子、柿實、落花生、大麻並作蠶等、據一九三〇年之調查、全滿穀類之產額達一、八七〇萬噸、其中約一、二四八萬噸充國內之消費、約六二〇萬噸被輸出市場、輸出之農產物中、係以大豆占首位、一九三〇年之總產額約五三〇萬之內、百分之八二強即約四三五萬噸被輸出市場、

主要產物生產額(單位噸)

大豆	五、三三七、〇一〇
其他豆類	三二二、八二〇
高粱	四、四九七、四九〇
粟	二、四九七、四九〇
玉蜀黍	一、七〇一、一一〇
小麥	一、五八〇、三一〇
水稻	一五八、四六〇
陸稻	一六二、八〇〇
其他雜穀	一、八五二、六七〇
合計	一八、四五二、八七〇

二、林產

滿蒙之森林地帶、主要係被包括於黑龍江、吉林、奉天三省內、其面積約達三、六〇〇萬餘町步、占總面積百分之三五餘、蓄積量大致有一五〇億萬石、最近五年之平均生產額、計約四百二十五萬石、樹類約三百五十餘種、寒帶植物之針葉樹占四成、闊葉樹占六成、針葉樹之過半數爲高麗松、其他爲唐松類等、闊葉樹中多楊樹、柏樹、山楡樹等、其他如楊木、核桃樹、菩提樹等產額亦多、滿洲之總蓄積量稱約有一五〇億石、其內除開大小興安嶺區域、而以連成鴨綠江、圖們江、牡丹江方面及大興安嶺森林之一部之北滿鐵路西部沿線林地約七成、松花江拉林河地方約六成、北滿鐵路東部線約五成、三姓地方約二成、假定爲今後二十年間之利用面積、則樹木蓄積可達二八億萬石左右、

三、畜產

家畜占若從滿蒙之農業除去之、即現在的農法全無成立可能之重要地位、又於蒙古一帶、今仍追隨水草、以牧畜爲唯一之生產費料、其頭數極鉅、唯因飼養管理粗拙在質上、有幾分遺憾之點、然諒不久即可改良、故滿蒙畜產資源、極爲重要、主要畜產頭數如次、

牛	二、七二七、〇〇〇
馬	三、二二〇、〇〇〇
騾	八一〇、〇〇〇
驢	五七〇、〇〇〇
羊	五八〇、〇〇〇
(內山羊百分之三五)	
豬	八三五、〇〇〇
合計	八、七四二、〇〇〇

各農家必有飼養家畜、除前列牛馬騾等之外、尚飼養綿羊、山羊、豬、雞、鵞、鴨、鳥、乃至蜜蜂等、此等畜產品中、以堆積如山之滿洲大豆搾取牛奶、以羊乳製造牛酪與乾酪、亦有以豬肉製造火腿者、又羊毛、豬毛、馬毛、駱駝毛、牛毛等、除一部輸出之外、則供製造鋪物帽子鞋、絨氈等之用、再皮革、毛皮之出產甚多、獸骨骨粉之製產亦極旺盛、

四、水產

水產資源、可舉漁業與製鹽業兩部門而代表之、地域爲黃河海岸、各地河川以及湖沼、

漁業　就漁業而言、可分關東州、黃海沿岸、渤海沿岸等區、關東州內最盛、占產額之大部分、據統計、漁業戶數一萬五千戶、人口四十萬人、有動力漁船二百隻、非動力漁船一萬隻、年產額約在五百萬元以上、漁類以海魚爲黃色魚、鮐鮁刀魚、馬鯨魚、銅鱗魚、鰈魚、鯪魚、白米子魚鱠魚、海參、蝦、蟹等、淡水魚爲鰲花魚、白魚、鰷條魚、鯰頭魚、鯉魚、鯽魚、漏花魚、黃根魚、狗魚、鯰魚、黃昂子魚、鱘魚等、水產物之加工製造、大部分在關東州內舉行、

五、工業

天然資源豐富之滿洲國、雖在歸軍閥之稗政下、即未獨立以前、諸般工業、即甚發達、如油坊、磨坊及燒鍋三種手工業、係從古時發達而來者、現在滿洲國之工業中占重要地位之製油、製粉、釀造三工業、亦不過被近代化了而已、除此之外、滿洲國之工業、可舉出纖細工業各種化學工業、製材及木製品工業、機械、器具工業、窯、諸食料品、工業及煙草骨粉細工、皮革、印刷、電氣及瓦斯業等、一九三〇年中主要工場數爲一、〇四五總資本金二萬五千六百餘萬圓日金生產額計達二萬一千九百餘萬圓、自滿洲國建設以來、滿洲資源之開發、日有進展、各般工業亦隨之而興隆、其將來頗被期待、

油脂工業　滿洲人古來搾麻實、以供日常之需、自手旋應用於大豆之搾油、自手工業而漸次進展至機械工業、及至今日、當作特產品而輸出外國之豆油與豆餅、係中國內各地油坊製造者、民國二十年有工廠四六八、一日之生產量、爲五六萬餘塊、

製粉業　爲製粉業前身之磨坊、今仍存在滿洲國之都邑中、於北滿之麵粉工廠、占九成之產量、主要工廠共四五家、

釀造業　滿洲人所愛飲之高粱酒之釀造稱爲燒鍋、遠自十七世紀傳至今日、現全滿各地均有、年產額五萬萬斤、約值六千萬元、如外尚有黃酒及清酒民十九年關東州與滿鐵附屬地之釀造量、爲三五、九六二石、值一、四二七、八九五圓、又於北滿尚有俄人與滿洲人之釀造場

化學工業　硫酸亞姆尼亞興(硫安)之南滿洲生產額於一九三〇年爲二六、六一七噸、大宗輸出南洋及臺灣油頁岩被埋藏於撫順炭坑鑛區內的約五十四億噸之油母頁岩之含油率、平均達百分之六、然以同鑛三分之二、在該炭坑工廠內製造、火柴工業、於滿洲有長足之進步足以應付國內之需要、一九三〇年主要火柴廠共爲十七家、最近有驅逐世界的瑞典火柴托辣斯之勢、製槳業有廿草廿草霜、年額在數萬日金、他如撫順能產染料與、『那夫達林』

纖維工業　紡績類每年均須從外國輸入、國內之生產、以棉布占全需要中之一成弱、綿糸三成、製麻業亦祇達國內需要之五千五枚之百分之一八、毛織物業、於國內需要八九百萬日金中國內生產僅占四十萬海關兩製紙業於需要七百數十萬海關兩中、有二百萬海關兩之生產、今後發展可觀、柞蠶業以盖平、岫巖、安東、寬甸、西豐等爲最發達、大量輸出日本、

製鐵業　昭和製鐵所於一九三〇年產二八萬八千瓩之銑鐵、本溪湖煤鐵公司產八萬五千餘瓩之銑鐵、每年仍須從外國輸入鉅量、但滿洲有無盡藏之鑛石、故待重工業發達後、可望輸出外國、

窯業　水泥工業於大連小野田水泥工場、一九三一年生產十五萬七千餘、但不數用、每年仍須從外國輸入、惟水泥含有豐富之五炭等之原料、待滿洲土木建築旺盛後、必有顯著之發展耐火煉瓦、玻璃、木材工業等將來亦甚有望、

烟草皮革　滿洲祇奉吉兩省、即可產約五千萬斤之煙草、並有數個工廠、但每年從外國輸入者、仍極鉅額、又滿洲因多養家畜、而皮革骨粉業、亦頗爲旺盛、

病院喜爲生意轉旺之兆？

拳母居然誕雛兒
‖十二歲即爲人母‖

◇紐約俄耳修夫人者、以最少年而于歸聞、實於本年甫十二歲耳、近在紐約希臘克育滋病院、竟誕生七磅九溫司之美壯嬰兒、誠盛事也、所謂拳母雛兒者非歟？

◇據希臘克育滋病院醫士所談、該女寄住院中、十二歲產出嬰兒、聞之他國、或有其例、而在本院悠久之歷史間、此屬創見、或爲生意轉旺之先兆歟、可喜也云云、

◇按俄耳修君、即嬰兒之父、本年十九歲云、

(寫眞即雛兒與其父母)

落下傘俱樂部
(譯自德國運動雜誌)【下】

中用青酸加里、以秒計錶、與其心臟鼓動連絡、心臟鼓動停止時秒計錶亦停止、用示其死之時刻、見至三分十二秒半、賈克遜即行自殺、異常有趣此會員所以至讚揚而不已也一人係當地之青年爲夜間降落下傘、其特在夜間者、因在落下傘中、配置花火、各種火光遍撒空際、厥後消散於爆音青煙之中、遂不得下降爲共人名裴尼、

美國最近又有所謂蝶蝶俱樂部者、仍爲落下傘俱樂部之一而與英國以自殺爲快樂目的者有異、乃係青年男女爲嶄新流行之運動者、均由將校指導、

然青年男女之會合、亦盛行利用之、每次爲十美金、價至低廉、據云、比較無興趣之街前散步與旅行、其效果不啻百%爲、

大體、美國之蝶蝶俱樂部、以女爲子爲主體之落下傘俱樂部、其以男子爲主體落上傘俱樂部、除各大學之小者外、今計有五組、就中爲世人所熟知之落下傘俱樂部、乃爲星花俱樂部、靑空俱樂部皆爲似花形者、每屆運動節季、集三百餘人、極其盛況、截至現在、以落下傘而死者、比較尚少、每歲止二、三人耳、早已不懸念其危險、實悠悠然新開而有餘興也、

德國之落下傘運動、與此稍異其趣、最近有可見者、天培霍夫飛行協會武官、加爾煤賁耶爾大佐、所組織之Ｖ落下傘俱樂部、做軍隊的指導而盛行訓練、募集一般希望者會員、非如美國之游戲的、故不覺有趣、

當非常時之場合、不採用此落下傘、發揮其國民性、在此一落下傘、即可畢現、今而後、世界上、對於如此之落下傘俱樂部、皆大歡喜、而其可驚之活躍、足操左券焉、

雅典富翁空前豪擧
於高樓頭上散播紙幣
千萬人爭向空中攫取

日前報載雅典電訊此處有大富翁大實業家名賴麻氏者、今日特發怪癖、自其住宅之樓頭、以一百五百及一千特拉格曼(希臘幣名)之鈔幣、向下散播、使路人爭相攫取此種消息瞬忽傳佈全城、不約而集者千萬人、爭相攫取空中飛舞之鈔紙、迨警士到場彈壓之時、爭奪已化爲烏亂、遂不得不調動後備軍士前來驅散羣衆、後警士復入賴麻之宅中、禁止其再以鈔票下擲、惟賴見警士入其室即將其面前堆置如山之鈔票撕裂並向警士稱彼對於此種齷齪錢財、深悲痛絕、並謂彼深受阿堵物之累、頗感厭倦云、警士以其神經錯亂、即送之入某醫院、而其家族稽其賬籍、彼頃刻所散佈者已在十萬特拉格曼以上云、

這則駭人聽聞的消息、隨着它的傳佈的力量、震撼了全世界每一地每一財迷的心竅我們想像、當那位大富翁賴麻氏在撒着他的鈔票的時候屋下羣衆如痴如狂地爭奪的狀態、夠多麼熱烈囂亂？我不能確正那種熱狂的狀態是到了怎樣一個地步、但是我想、幾年前某煙草公司曾在上海用飛機自高空散下可換香煙的傳單、即時在街頭引頸企望的一般男女老少的希冀的神情、或可想像現在的雅典富翁屋下的羣衆的狂態於萬一、

然而、關開羣衆的描寫、値得我們注意的却是那位大富翁的歇斯底里地的舉動、不是心理學家、我不能確定那位富翁是否屬於變態的一種然而至少他的神經系統突然缺乏了條理、這是毫無疑義的、往往聽見有人說、別的事情多做了、便覺得膩煩、例如飯喫得太飽了、就要噁心、睡眠睡得太足了、也要生睡病、惟有錢這樣東西、任憑怎樣、却沒有人嫌它太多的、可是現在不然、現在也有人厭惡起錢來了、不、非但厭惡、甚至還要把代表錢財的鈔票撕毀、這不是有違於常態的進化的嗎？

固然、在表面上、賴麻氏將鈔票分散於羣衆、這是一種不可多得的善舉或豪舉、但細究其實、果然他是在佈賜着衆生嗎？這祇要看他對警士的談話、彼對於此種齷齪錢財僅深惡痛絕、…就可以知道決不是的、他並且說『深受阿堵物之累、頗感厭倦。』是則他對於錢財的所以、『深惡痛絕』正是向來過分『嗜財若命』的反應、從佛教的理論講、這就是因果循環、我們中國古書上有一句話道『利令智昏』也可以爲賴氏的寫照、像賴氏般的在我國從來不曾聽見過像這種新聞、因此像賴氏般的『鐵大』在中國也決難找到、不過、從日常生活上、我們也往往可以體味出和賴氏一樣的苦痛的心情、但我們的機遇比較小或淡漠、因此我們的感覺乃就來得膚淺了、

譬如某人在某日買到了一張航空獎券、就從即日起到開彩日止、他幾乎是每晚上要失眠的、等到開彩後知道自己所買的號碼並沒有中、他倒反而泰然了、在這幾十或幾天的焦思苦慮中、他準得減少幾磅體重、萬一他中了頭獎、這對於他的精神體力、將更是一重怎樣苛刻的磨難啊！也許我的話未免說得過火、但我還覺得是就一般的對象說的、

然而遭受磨難的人却從不怨怪過他們所受的磨難的頑賜者、也許他們違自己的受苦是誰在作祟都不知道、當然更無從怨怪起了、

富翁未始不可做得、財也未始不可發得、但做了富翁、有了錢財、反要受精神上的牽制或磨折、那末財富之於人、是否一種幸福、是個問題、更何況連財也沒有發成而空受了許多痛苦、如買發財票者！

於此、雅典富翁的找到了發洩痛苦的對象…把鈔票撕裂倒是聰明而又値得效法的棄方、因爲至少他可以從此心無掛礙了、

農夫掘地得鑽石
「大如鷄卵世界罕有」
價值七萬磅重七百餘夸爾
係獻英皇加理囊鑽之斷塊說

最近南亞洲脫闌斯巴爾之寒村中、有一農夫、名窮卡貧甚、突於其耕作地內、發見鷄卵大之金剛鑽、復行掘寬、則於附近地中、更掘出同樣最大之鑽石、前者重量七百二十六夸爾、後者五百夸爾、爲世界稀有之物、不得不爲之驚嘆者也、

有謂此七百二十六夸爾之鑽石、負有『與阿菲利加之星』相伯仲之榮譽、經金剛鑽公司總理奧偏海馬氏購取價守秘密、無由詳悉、或云六萬五千磅、或云九萬磅、亦有發見者窮卡氏有言、價在七萬五千磅以下、絕不出手者、流言紛紜、未可臆定焉、

自斯鑽出世、有謂此二石、乃世界特別著名加理囊鑽之斷塊、必屬三十年來探而未見之物、目下此說以倫敦爲中心、在歐羅巴已成大評判所謂加理囊者、即世界最大之金剛鑽、具曠古未有三千二十五夸爾之重量、爲絕無僅有之稀世珍也、

按加理囊者係一九〇五年由蒲勒得里亞之鑛山見面僅用小刀之尖、簡單掘出礦主名之日加理囊、作爲記念、而此絕代實石乃藏於婦人帽盒之底、寂然潛至倫敦矣、其後展轉收授、成爲特闌斯瓦國政府所有、一九〇七年該政府爲祝英國華滑德七世皇帝六十六次壽辰、獻石英皇室、至是所謂加理囊鑽石者、遂在荷蘭之阿摩斯德爾登地方、磨成八個玻璃梁型其最大者、稱爲『阿菲利加之星』、嵌耀於大英帝國皇帝之御杖、次者用飾王冠、餘六個賜皇后陛下裝飾隨身物品焉、

原鑽皮面即加理囊鑽留有明顯之斷碎痕跡、識者謂爲必有其他相當之大斷魂遺埋附近、故至今日、譬起探求、不料此次發見之鑽石、其掘出地點、僅距加理囊出現地五基羅密突因此遂指之爲探求問題之斷魂或不誤歟、

總之、世人得此稀有之報告乃予黃金狂者以大衝動、因使彼等、捨却金鑛、轉向地下求星之方針、貪之爲害、亦酷矣哉、

養狗術
選種＝飼育(四)
(威靈吾)

第三　選擇仔犬

仔犬價值

普通仔犬、多於生後一月至二月間出賣、價値依犬的種類和血統純淨與否而定、北平是沒有正式狗市的、(隆福寺廟會雖有賣狗的其中哈叭狗及中國種的守犬居多、外國狗的血統、極不純淨、有時有從外僑家裡偸引出來的種類既好、價錢又賤、不過這是很難碰到的)所以談到仔犬的價値、很難就當地情形、加以概括的說明、現在暫且將日本『狗市場』最近發表的仔犬價格表、擇要鈔出、給讀者作個參考的資料罷了、

POINTER	一〇—二五〇元
BEAGLE	一〇—二〇〇
RETRIEVER	五〇—二〇〇
ST BERNARD	二〇〇—
DACHSHUND	五〇—
GREYHOUND	二〇〇—
BULL DOG	五〇—
BULL TERRIER	三〇—
COLLIO	七〇—
GREAT DANE	一五〇—
FOX TERRIER	二〇—
AIREDALE TERRIER	三〇—
BOODLE	一五〇—
TOY BULLTERRIER	五〇—
SHEPHERD	五〇—
DOBERMANN	七〇—

希臘娼妓制度考

娼妓一事在社會上已成爲重要問題研究的人也很多現在把歐洲娼妓制度的開始的希臘娼妓制度譯述如下足見歐西古代妓娼制度之一般矣、

希臘娼妓制度、就是把宗教娼妓制度除外、歐洲正式娼妓制度的開始、也可以推溯到雅典立法者梭倫的時代他是一個偉大的革命家、他建設妓院的目的是在減少亂交、而不是要增加亂交、

在梭倫法律之下一個男子是可以殺害和他妻子通奸的任何人、強奸一個未婚女子是要處以罰欵的、誘奸一個未婚女子、除掉娼妓以外、也要處以較小的罰欵、強奸的罰欵差不多是一百隻羊的價値、誘奸的罰欵差不多是二十隻羊的價値、梭倫禁止男人出賣他們的姊妹和女兒但不貞潔的除外、

他的法律規定了不少的私人切身事項、有一條規定一個有承繼的女子、如果她的丈夫是一個虛弱者沒有生殖力的男子、她可以在丈夫的戚屬中選一個男子和她同居並且規定一個有承繼權、女子的丈夫、至少每個月要和他妻子同居三次、

梭倫的法律還有一些其他的條文也許很受現代丈夫的歡迎、譬如一個女子不許帶着三套衣服去旅行、在夜裡她隱了車前點起燈火是不許出行的、一個男子如果在他的遺囑中立下一些由妻子勸誘而寫成的條欵都是無效的

伊文柏洛博士 DR IWAN BLOCH 他對於娼妓制度的巨著、目的在說立這種制度並不是一種必然的錯誤、他說梭倫擁護公娼制度是很荒謬的、他的荒謬、依據廢止私娼者論者的意見、認爲公娼制度可以保持家庭的聖潔公民妻女的貞操、這種說法自然是那些護衛紅燈區的紳士男女的所根據的觀念、古希臘比我們現在更主張父系主義、在柏拉圖的『共和國』裡、或者是在亞里斯多德關於道德、政治的著作裡、這種事實、是很顯明地指示出來、

梭倫絕不是一個女權主義者、他毫無問題的承認性道德的兩種標準、他的整個兒制度都是使妻子居有隸屬丈夫的地位、但是做丈夫的、只要他不侵犯其他公民的妻子和女兒、他就可以享受交際的充分自由、

在梭倫制度之下、娼妓階級並由於自願者的入籍、而是由奴隸來充當、其中大多數是外國人、妓院是由國家來維持、據尼坎德爾 NIKANDER 所說的、梭倫曾把由妓院得來的利潤交給亞弗羅黛滋德瑪廟中中的祭司、大約他認爲娼妓制度總帶右點宗教性質、

然而他並沒有感覺到宗教可以使妓女本身神聖、她們都是殘酷戰爭之下可憐的俘虜、她們須站在妓院前頭招引那過路的行人、她們沒有選擇對象的權利、她們須接待任何一個男子、無論他是怎樣的卑下、法律都許他進妓院的、

大約在這個時代、所有的女子都是不被人重視的、妻子的唯一職務就是產生合法的子嗣、但是我們已經曉得梭倫保障這些已婚女子的財產、完全認爲財產是屬於她們自己的、普洛他克 PLUTAR 述說到梭倫法的這些條欵的時候、覺得非常奇怪、通常、總以爲已婚的女子是應該留在家裡、照顧家庭和她的孩子、她因爲早婚的原故、受不到多少教育、甚至於關妻道的必需藝術她都不曾學、至於和她的丈夫談論文學、哲學、和政治、那更是他夢想不到的事情了！

在希臘的古典時期、一個貴夫人所受的教育還不及一個士耳其的普通妓女、她在結婚以前、和她的丈夫並不熟習、新郎和新娘之間並不一定要有愛情存在、

ORIGINS
源太郎
MIKUNI AIR MACHINERY WORKS

空氣壓縮機界之最高峰

特許V型空氣壓縮機

ORIGINS PATENTED
V-TYPE 4-CYLINDER AIR COMPRESSORS

三國鐵工所

大阪市東淀川區三國本町
電話北一八一五番・三國八番

大滿洲國軍政部招考第五六期陸軍軍官需候補生廣告

一、宗旨　1、以養成初級軍官軍需改良軍隊爲目的

二、資格
1、以滿洲國人爲限
2、年在十八歲以上至二十三歲以下
3、中等學校畢業或具有同等以上之學力者
4、如現任軍職志願爲軍官軍需候補生者須具有中學畢業程度之學力年齡在三十以內者亦可
5、身體強健且無嗜好者
6、志操堅確且須宣誓絕對効忠於滿洲國者

三、教育及待遇
1、考試合格者於六月一日分入中央直轄之奉天吉林齊齊哈爾陸軍第一、二、三、教導隊軍官候補生連授以基本軍事訓練(計三個月間)
2、基本軍事訓練完了後送入奉天中央陸軍訓練處施行初級軍官軍需必要之教育(計六個月間)
3、畢業考試合格者發給證書以見習士官軍需資格服隊附勤務約兩個月後即補任少尉(三等軍需)官階
4、服裝膳費均由官家供給自錄取至畢業後至補任少尉(三等軍需)爲止每月均發給津貼

四、招考額數　軍官候補生三百名　軍需候補生五十名

五、報名截止及體格檢查並考試各日期科目
1、報名及截止日期　大同三年三月一日起至四月十日止
2、體格檢查日期　大同三年四月二十七、二十八、二十九日、三日間(檢查體格合格後始准入場試驗)
3、考試日期及科目　大同三年五月一、二、三日、三日間　國文、地理、歷史、數學(算術、代數、幾何)

六、報名及考試地點　奉天、吉林、黑龍江、熱河各省警備司令部、哈爾濱、北滿鐵路護路軍總司令部

七、領取志願書地點
1、奉天、吉林、黑龍江、熱河各省(地區)警備司令部、哈爾濱北滿鐵路護路軍總司令部
2、各縣公署

八、呈遞志願書方法　依照志願書格式塡寫畢直接向報名地點呈遞兩份(或郵寄亦可)報名

九、保證　須有校長縣長或各省政府有力者之保證書但對無保證書者經詮衡之後亦得使其受驗

十、合否發表方法
1、在各考試地點榜示
2、登載滿洲國政府公報、滿洲報、大同報、盛京時報、泰東日報、

大同三年一月廿五日　軍政部總長　張景惠

奉天日語學院續招新生

科別　專修科　高級科
額數　專修科廿名　高級科廿名
報名　自二月一日起至十五日爲止
入校　有高小或中學卒業證書即可入校

校址　南校 大南關小什字街東　北校 奉天大北邊門外無綫電台前
另有詳細簡章函索附郵二分

大連版

失學兒童福音
連市第五方面委員 在沙河口設學館
收容失學兒童六十名 決定於來月一日開學

本市關東州、第五方面委員自成立以來、共宗旨純爲救濟社會一般貧困者、及患病缺錢醫治之貧民、該委員等無不設法救濟、是故口碑載道、早爲一般社會所共欽、近該委員因鑒於本市連年以來、工商發達、戶口增加、該方面、尤爲國人所居之區、但因學校缺少、以故失學兒童日見繁衆、是以自客歲以來沙河口地方居民、會聯合向官署請求、於該地方所設學校、以收容失學兒童、此事雖醞釀日久、而官方終以本年預算業已決定之關係、雖經地方之請求、一時終難實現、但於明一年、該處能設立學校、現在官方正事着手研討之中、因此該方面委員、爲收容失學兒童計、特由該委員方面、擔負一切費用、設立學館一處、名稱爲第五方面學館、可收容學生六十餘人、授以普通教育、現下該學館地點業已擇定沙河口泉町、關於學館一切事務、業由該方面委員囑託王錫廷氏、着手籌備一切、業已蒙官方許可、教師現已聘請王春爾女士、開學日期決定來月一日、刻下業已開始招生、學生定員爲六十名此外尚預再聘教師一名、現尚未定、關於學館內、一切規章、現已決定、玆將該學館詳細規章、分誌於下、

第一章總則

第一條 本書房名稱爲第五方面學館、

第二條 本書房基於慈善主義收容貧子弟施行授以簡易普通教育爲目的、

第三條 本書房由關東所第五方面委員設立而維持之

第四條 本書房收容兒童、定員爲六十名、

第二章教科及編制

第五條 本書房、以二年期滿爲修業年限、

第六條科目爲漢文日語算術三種、

第七條 各學年、敎授用書籍及每週間敎授用時間數依第一號表決定之、

第八條 書房長考査平素各兒童之成績對於各學年課程或將全敎科書修了者、等項由書房長、認定卒業書房長對於認定全敎科卒業者、於修業年限終後、宜授與卒業證書、卒業證書、樣式、依別紙規定、

第三章學年學期及修業日

第九條 學年開始定自四月一日起、至翌年三月卅日止爲一週年、

一年間、分爲三學期如左、

第一學期、自四月一日起至七月卅一日止、

第二學期、自八月一日起至十二月卅一日止、

第三學期自一月一日起、至三月卅一日止、

第十條 對於左記各項訂正式休業、一祝日滿大祭日日曜日、二、關東廳始政紀念日、三、書房紀念日但對於特別事項、須除前項而外、須經過設立者承認得以行臨時休業、

惟每學年年中、授業日數不得超過二百四十日以下

第四章入學退學及賞罰

第十一條 對於一學年入學之兒童、其年齡限以滿六歲以上、及十歲以下爲合格、

第十二條 對於入學之兒童須由兒童保護者、具有相當入學情由願與書房長、備呈入學志望者、有超過募集人員定員而外者必須由書房長行以適當方法、檢定選擇方可、決定其入學、

第十三條 對於在校兒童、欲行退學須由保護者、具以退學理由、呈遞與書房長、

第十四條 書房長對於各兒童、有品行方正、及學術優秀者、於修業式卒業之際、宜行以表彰而獎勵之

第十五條、書房長、對於兒童敎育上、有違犯規章、須得懲戒、

第五章職員職別

第十六條 本書房敎師職別人員數如左、

書房長一名敎師數名

第十七條 本書房長、由委員所定、掌理書房一切事務、並監督所屬職員、

第十八條 敎師擔任兒童敎育、須受書房長指揮、從事一切事務、

第十九條 敎師採用及解職依關東廳書房規則規定、

第廿條本書房所需一切經費等皆由第五方面委員擔負

第廿一條 本書房對於入學之各兒童、關於入學金及授業金一切不加徵收、

第廿二條 書房長依預算範圍以內對於各學生之學用品、及被服等、一部須給與學生、

第三章 雜則

第廿三條本書房須具有左記之各被帳簿

一、日記、日課表、敎授課目、

二、職員履歷書、出勤簿

三、學籍簿、出勤簿成績考査表、

第廿四條 關於該學則施行式必由委員規定時須經設立者承認後由書房長判定

春之旅行期! 滿鐵忙於準備

(大連)滿鐵鐵道部以旅行節季到來、同時可預想團體客爲之到此萬般準備、以期萬全、團體客每年雖有增加之傾向、然滿洲國建國以來內地人對於滿洲關心甚深、比之往年、僅視察的旅行團體以外、而對滿洲經濟情勢研究等相當熱心團體之增加亦有新傾向故深可注目者、現在向滿鐵鐵道部報告團體之主要如次、如較昨年增加三成以上、而似有續續而來之模樣、

△普通團體、名古屋運輸事務所主催臨時列車團體、人員二百五十名、名古屋商工會議所主催臨時列車團體 人員二百五十名、大每旅行會主催臨時列車團體神戶在鄉軍人團人員百五十名、以下大小六團體、

△學生團體、京都附立醫科大學二十名、京都桃山中學校、百名以下七團體、又自滿洲赴日本見學之主見團體如次、大連彌生高等女學校職員生徒百十名大連神明高等女學校職員生徒百十五名、太連高業學校職員生徒百四十七名其他安東中女學校生徒一行、

連市海產商概況
燕菜魚肚來自南中 海參干貝出產日本

本市連來以來、凡百商業、均形發達、惟海產商一業、一般多不注意、記者昨晤某海味店主人、談及共所營之海產業一段、關於本市一年中、所輸入之海產、竟達百餘萬元之巨、且其同業均獲無等云、玆將共關於海味出產地、及輸出入情形之談話詳誌於下(以下係某君之談話)

本行前數年時代、一般多不注意、並有不屑爲之慨、豈知本行生意、勿論在何都市均有暢銷之希望、因其與飲食店有連帶之關係、以故本市在近幾、年來、竟添設有十餘家之多、而每家一年中之營業、平均十七八萬元之數、合計本市達百餘萬元之巨云、近自滿洲國基奠定新京奉天等地、異常興盛、該地所需之海味、多爲本市所供給、是以本行生意、亦因之而有起色、頗爲獲利云但北去之貨因關稅關係、多爲私運云、至於海產之來源、除魚肚燕菜爲南方所來、魚翅出產地爲香港、日本、兩地特產外他如海參以朝鮮出爲在共次如日本函館、西番參、宗谷中場等海參干貝、海米、鮑魚、魚翅有黃沙、披刀、頂皮、等名目繁多不勝枚舉、總然現代之海產、以日本爲特產之區、他如朝鮮釜山等處、所產之海味、亦不在少數、而由上海香港來者、僅玉爾片廣肚數種而已云云、但本市零銷之海味、總數亦不下卅萬元之數云云、

客歲小崗子警察署 各種犯罪統計

本市年來、商工發展、生口增加、小崗子方面、爲國人所雜居、其中良莠不齊、對於不法行爲、及犯罪事件、亦因之增加、玆將小崗子警察署、司法係客歲一年中、之種種犯罪、及違反警章、並損失額等、詳誌於下、放火及失火罪三件、通貨僞造罪三件、文書僞造一三、猥褻奸淫重婚一件、賭博罪五件

△關於不敬禮拜所及坟墓罪共三四件、殺人罪三件、傷害罪二件、過失傷害二件、誘拐罪一件、窃盜罪九一〇件、強盜罪八件、詐欺恐喝七三件、横領罪一八件、贓物罪九件、毀棄及隱匿罪一件、逃走罪一件、計一〇八五件、

△罪犯者國人、男子爲二九八名、女子二名、日人男子爲四二名女子二名、

至於其外、各種取締違反規則、國人犯者、亦不在少數玆特分誌於下、自轉車取締規則違反、共計三百六十八件、自動車取締規則違反計五十四件、乘用馬車同上一四四件、人力車同上三一件荷馬車同上一八件、警査犯處罰六八八件、麻醉劑取締規則違反廿一件、道路同上三六八件、大連市建築同上四上五件、藝妓酌婦婦女同上一件介紹業同上一件、理髮業同上五件、射體行爲同上一件、娛樂業同上一件、講會同上一件、關東州度量衡同上六件、煙突同上三件、關東州在住者同上一件、介辦業同上一件、危險物同上三件、關東州阿片會同上三〇件、屠場規則同上九件、賣藥同上一件、醫師同上二件、藥品同上一件、密輸同上十件、計二千三百四十件其中取締規則違反者、國人佔全數十分之二、其中窃盜被害金額、爲二千五百二十九元、物品價格、爲一萬三千六百十八元、被官署搜査發見、査金錢爲三百七十八元、物品價格、爲一萬三千二百八十五元、詐欺恐喝金額、爲一千八百四十一元、物品價格、爲三百二十三元、發見金額、一百卅七元物品代價、一百卅四元、横領金二百四十元、發見金額、二百元、物品代價、一百四十元、計金四千六百十二元、物品代價、爲一萬七千四百八十六元、懲收違反各種營業規則之罰金、爲六百五十元、科料金爲二千四百廿三元、其中總數、國人佔全數十分之二、爲二千八百廿八元、沒收金、七千八百五十元、再據統計客歲一年中之該署管內、日滿男女自殺者、爲十九件、其中日滿間之男子、爲十名女子九名、玆誌自殺之原因種別如下、

精神病自殺者一件(國人)

病苦自殺 四件(同上)

生活困難自殺一件(同上)

嘆其病縛自殺一件(日人)

痴情自殺 一件(國人)

畏罪自殺 一件(同上)

念及前途困難自殺三件(同上)

負傷因傷中苦惱二件(同上)

忌結婚自殺 一件(日人)

悲愁自殺 四件(國人)

勞工近聞!
魯民來連之苦力 燈節後頗形擁擠 慕王道樂土謀生幾如過江之鯽

山東方面之勞工苦力、每年當燈節之後、均行買棹來連北上謀生、近年以來、國內各地、盜匪絕迹、各業興盛是以魯省來連之苦力、均慕王道樂土、紛紛北上、自經燈節以來、由山東芝罘、青島、龍口、歲海、等地每日入港船、所載之苦力、熙熙攘攘、幾如過江之鯽、搭小票車北上之苦力、每日達數百人、亦足見王道仁政、四民來歸之熱忱云云、

大連市本年度 預算業已決定

大連市率年度之預等、業已由小川市長、招集太內西田石川等市會議員共同協議、決定本年度之預算、總額爲一百八十六萬一百九十三元與前年較比增加、四十四萬九百七十四元、玆將歲出入誌下、

歲出

經常部 一、三四〇、三七六元

臨時部 五一九、八一七元

合計 一、八六〇、一九三元

歲入

經常部 一、五二九、三九三元

臨時部 三〇〇、八〇〇元

合計 一、八六〇、一九三元

海上刼船慘案 行第四次公判

海上刼船慘殺案第四次公判業於昨八日午後一時半、在大連地方法院由川畑裁判長田中、平井兩陪審官、及池內檢査官、於本官選律師出廷之下、開始公判、首由裁判長將國際法之權威者森櫃吉博士鑑定之結果報告後、一因補充訊問二三疑點、事實審理、即行完畢、繼後池內檢察官即開始論告求刑、首先將盛安號船長等數名慘殺者之首謀者爲伊司達、並高殿高金同利得三名並於殺害無直接關係之米猶拉等五人、詳論罪犯人內容、遂以法律論告如下、關於本案以若何之罪名處置當審問該案之當初、官選律師在廷會陳說在洲內無裁判權等要點、予個人根據公判請求書之記載、以刑法二百四十條強盜殺人處罪、爲最適當、此爲以國際公法上之見地、被告者之行爲係海賊行爲否且勿論、不惟事在森傳士之鑑定、即以現行法上觀察、亦認定強盜殺人犯更爲極當、而施行該案乃係在公海之內、纖則繼續入於關東州領海內施行、以分解被告等之犯行內容、不能一一陳述種種犯罪行爲之必要、若於處罪時以一括之處罰爲至當、而該等曾在上海、至青島之公海間、即若手犯行故認定在關東州領海內爲最當之、不惟爲讀其證據、且爲詳論繼續犯罪之行爲、故將被告五名、俱擬處以強盜殺人既遂罪、最後並以情形論、至於首謀者爲誰、因被告等終未陳述相當事實、故根據犯行上觀察、必係爲烏伊司達所爲、慘殺船長以下十名人命、並刼人千噸重之商船、擬航至南美販賣獲利如是等慘無人道之行爲、實再無酌之可能、檢察官曾以峻烈之論旨、對五名被告者中之四名處以死刑、餘一名爲無期徒刑、檢察官求刑論告後、由森通譯通告犯人四犯聞言之下、面色忽變如紙、面容悽慘、抖擻不止、嚴重無不知所措、至於該等人能否再有一道曙光、則視本律師辯論之如何而定、候察官求刑後、於本律師曾有強烈之雄辯、至午後六時半始行閉廷、再次公判定於本月二十九日、

連濱娼妓素描 (四)
正風化秉筆直書 除淫賣揭破秘密

人大談其嫖經、及大炕組織內容、以及其中主角之身世甚詳、記者驟聞之下、驚喜交集、喜者多日之工作已獲端倪、驚者爲大炕之主角、多有名門婦女、爲其引誘而致墮落、一旦被其家長偵知勢必釀成家庭慘變、忍惡揚善、雖古有明訓、但記者以其有關社會、只得將所採聞其中情形、分段誌下、以備關心風化者之矯正焉、大炕業之主人翁、多爲老太婆或中年以上之婦人、初則以剌綉縫紉爲招牌、以故青年婦女多樂親近、即家長亦不疑其有他、以故天長日久即行肆其引誘手腕、又兼現代青年婦女、多尙虛榮與侈華心、所需之金錢、求之家長、即富庶之家、亦難應心當此時機、老太婆、(大炕)加以甘言蜜語、投以所好、當此時也、意志薄弱之婦女不入其術中者、幾希矣、既經墜落之後、即有悔過自新者、大炕亦必加以恫嚇、不使其半途而廢、即遊客所報効之金錢、亦必被大炕侵蝕殆盡、操業之婦女、亦所獲無幾、實是故出入大炕之主角、即或心不甘爲、但大炕之呼令一至、勢必服首帖耳應聲而往、不敢有他、是以凡經墜落者、既有把柄在其(大炕)手中、而思脫退其範圍者難矣、非至身敗名裂不止也、大炕老太婆、手段之毒辣、甚於洪水猛獸、深望本市女青年、加以愼之可也即身爲家長者、當此惡濁漸流、亦望三注意焉、

劉家屯

大炕之組織內容、尙已如上述、但其中主角、多爲受大坑引誘、而致墮落者、此外尙有受生活之關係而甘爲大沆之主角、亦比比皆是、如其家長之月間收入儉省本可謀生、因受虛榮之害、慕錦衣珠玉、背其家長而出入大坑、此爲找零化、或有勾結狂蜂浪蝶、趁其家長在工作時間、而作他的暗娼生活者、亦不在少數、是故因此發生醋海波瀾的事件亦藉踵而起、深望當局加以取締、而正風化、以肅地方之治安幸甚、

顚覆國際列車犯人 王洛卞已被捕

(齊齊哈爾)最近探知廣盛營子王占元之弟王洛卞三〇、與一月十七日顚覆小蒿子附近國際列車犯人有關聯、泰康縣當局、目下已將王捕到正行嚴重調査中云、

罪惡淵藪之 女招待 已取消矣

(哈爾濱訊)市內各鴉片零賣所一千五百餘名之女招待員經警察廳決定取消、已誌日前通訊、玆探其原因、該女招待其不僅傷風敗俗、且確有引誘意志薄弱之靑年、墮入歧途之事實、實爲罪惡淵藪較諸洪水猛獸、尤爲危險、故經道裡外兩商會、及著名紳商多人聯名具呈、列舉事實、向警察廳請求嚴厲締禁、警察廳金廳長亦以該女招待其之惡行、近來愈行不檢、不但影響妓捐、而多角非法戀愛、且有殺機隱伏之險、惟現下已屆除夕爲日無幾、故定於春節之舊正一日、實行取消、已經頒發命令、詎八日午後四時、道外長生樓零賣所、有一青年煙客與一女招待在屋吸煙、該煙客將女招待褲帶解開、將手伸入、任意摸索、正在此時、適正陽署檢査班赴到女招待一時失神、於起立致敬時、中衣竟自行褪下、檢査班認爲違警、除將該女招待與煙客帶署送廳罰辦外、併報告警廳當晚即傳令各署、限自九日起、將各煙樓之女招待員一律取消、併派員調査、如有陽奉陰違者、連同煙樓執事一體嚴重罰辦、自九日起、盛極一時之一千五百餘名之女招待員、已同時宣告失業云、

賭聲綿長 賭博場多在烟館

(奉天訊)舊年中人民之習慣非賭不足以消遣、是以商民住戶、夜以繼日、五七六、擁擾之聲、各地皆聞、不過向來、每過舊正初五日、因官方禁止、雖有賭者、亦只可消聲歛跡、本年因各地鴉片零賣所林立、爲一般人士常羅集之地、各零賣所乘機大放牌九、賭徒們狂蜂圍集就中以大西關德義樓零賣所東關東和公司零賣所、工業區大同零賣所、鼓樓南干石橋胡同登瀛鴉片零賣所賭局爲最大、聞其日夜可得漁利二三百元左右、次者亦在百元以上、彼等肆行無忌、不理官方之禁止、未悉其爲何種手腕云、

教育廳 科長會議

(齊齊哈爾)敎廳於閉催校長會議後、王廳長即招集各科長會議、蒐集表册、以便及本季全省敎育事項、以便六日總務科長又京呈示一切云、

卸去車馬

(金川訊)自去歲舊歷年終、日滿各軍討伐匪患後、頗爲平靜、不意於今正在半截河村小孤山東突來匪人七名、將行路運木大車六輛騾馬繩套全行卸去、車木依橫道中行路人至彼處心多寒長前行膽徹云云、

馬車肇禍

(東豐訊)月之六日午後約二時許、有警務局自用汽車由局內出來局長的姨太太乘車出外即至汽笛乍鳴、適有馬車經過、被驚而馳、車夫楊萬祿駕御不止、恰値一夥乘自行車者約六人、疾馳而來、就中有本邑西街住戶劉雲溥之長子劉景新、一時躲避不及、遂被馬套拌倒、鐵輪壓過頭部、登時受傷過重、鼻孔流血、延醫急救、亦無挽回之術、不久即告殞命矣、該生現年僅十八歲、肆業於本埠第一初中、天資聰敏、前途正是可期、而竟遭不幸、嗚呼慘哉、至於馬車夫當時即被送押於一署、而汽車則安然釋放結果如何容訪再誌云云、

廚火爲災

(綏化訊)本城西二道街、福順棧舊址、夜間失愼、廚房自內出火、燃及近旁于柴、致將正房五間、燒毀無存、比及屋內男女知時、火已上房不可遏止、內一年邁婦人、行動遲慢、當救出時、業將頭部燒傷、暨經消防隊知警赶到、打折火道、奮力撲滅雖將緊事正房燒毀、並未延燒鄰舍、亦云幸矣、

家庭

可不畏哉
孕婦傷風 危及母子
受咳嗽之刺戟陷於流產 欲期安全只有如此如此

醫學博士 細野尙是

懷胎臨產、雖爲婦由女生理上之自然現象、惟婦女一生之健康上視之確係千鈞一髮、叢關重要、倘一不愼、母子同歸於盡者、屢見不鮮也、

傷風等症、如平時犯之、或可不致、成爲大患、惟對於姙娠、則勢不兩立、儼然勁敵、雖不過是時咳嗽、並沒有什麼特別的苦痛、然而因之而患

意外的流產及早產

者就余所知、已不勝枚舉、蓋因每咳嗽時、腹壓即重子宮即遭受刺戟壓迫、如果再加以發熱、則母體胎兒更易陷於危險中、

發高熱的傷風、縱未懷孕亦能陷全身於衰弱、或起肺炎、或起腎臟炎、尤以孕婦、其腎臟脊接受胎兒及母體、二人分之老廢物、負擔已重、如再伴以發熱、則更難勝任、故易起腎臟炎是以母體內無用水分及鹽分之排泄、既遭妨礙、則必爲患於體內、惡阻加惡、自不必論、面部手足、皆呈浮腫、且頭痛眼暈、及其他

各種症狀乘機施虐

亦常有之事、

因姙娠中之傷風、既如此易生危險、値此天寒地凍之時、故宜嚴加警戒、自待不言、惟在姙娠中無可如何者、即較平日易受傷風、此蓋因子宮膨脹、胃腸遭受壓迫、

致妨害消化作用

又因榮養爲胎兒侵奪、母體之榮養衰退、抵抗力弱、則不惟傷風、即結核心臟等病亦易發生、舊病更易復起、因此孕婦必須嚴防傷風、又爲得以平安臨產計、大須經常提高全身之榮養、以期增強抵抗力、

然而增進榮養、於平時行之、即已碍難如意、況値孕婦特別生理狀態之下乎、故獨注意於食物、固難望奏效、即我輩爲醫師者、對此問題亦煞費苦心也、

所幸發見一種名爲黑菲之珍奇藥用菌判明在其體內含有能對人體根本單位之細胞賦以活力、興奮諸器官機能之酵素、并有各種維他命、加爾修姆、及其他對於孕婦不可或無之榮養素極豐、且

澤村帝大名譽敎授

製之成劑名爲『鋅劑若素』故孕婦服之、榮養絕佳、能轉爲抵抗力堅強之體質、腎臟炎惡阻便秘浮腫等病狀、亦能根本治癒、現余正勸各位孕婦服用、願著成效云、

這些孩子們 是結核素質

來暖交替時候、生來虛弱的孩子們、一不謹愼、即易傷風發熱、或罹扁桃腺炎、或罹肺炎者、層出不窮、延醫買藥、鬧得闔家不安、這些孩子們、叫作腺病質、多半是結核的素質、

因此、祗以局部對症下藥的方法、使成爲健康的體質、到底不可能、如服澤村博士之『鋅劑若素』、定能同時獲得榮養之補給、及胃腸器官之強壯化、自然能旺盛其抵抗力、故似此兒童之體質、殊能根本改造、體格健全也、

母病時的哺乳 有有碍的有不妨的

提起來、母親得什麼病的時候、才不可以再把乳來餵乳兒呢、第一就是患急性傳染病、即窒扶斯赤痢肺炎病等之時、這不獨可以防止傳染乳兒爲了

◇…母體 可以早占勿藥計、也必須這樣、

又在母親患急激下痢之時如果不一時離乳、則乳兒亦將起下痢、致消化不良、此時已悔之不及矣、

其次慢性病中、不可飼兒以母乳者、首先要推結核心臟病腎臟病腎臟炎等症、患結核的母親、爲什麼不可以飼小兒呢?這與其說是因爲其乳足以障碍小兒的榮養、莫若說在其哺乳之際結核易傳與小兒、另一方面因爲哺乳關係、奪去母體的榮養、致使之轉於衰弱、

但是在結核不沈重之時、於哺乳之前、爲母親者如將乳房消毒、或戴上口罩、亦不必離乳至心臟病、雖不傳染、可是爲期不致增加母體之衰弱計、亦宜與結核同、即離乳爲愈、

◆…腎臟 奚怎樣呢

如果母體患此病、食其乳之小兒、易呈類似脚氣之容態即上吐及下瀉也、勵害之時有患及於心臟及腦部之虞、所以除病狀極微者不論外、概以停止哺乳爲是、

其次說一說人間視爲洪水猛獸的脚氣、如罹脚氣、必須即時停止哺乳云者、已是昔日之事、在現今的醫學上母親如未陷於危篤命在且夕普通皆可一方哺乳小兒、一方施行調理、

這是什麼道理呢?原來作母親、即或身患

◇…脚氣 亦不致影響小兒、又因脚氣之症、係起於榮養不足、故如能調理得宜、而母子皆可能預防、及治療、其調理法唯何、首推服用黑非菌、

此項黑非菌、係新發見之藥用微生物、其體內含有對脚氣極有效果之維他命B豐富冠絕其他生物、至於AC D及各種複雜之榮養素、自不待言、助消化、健胃腸、通便利尿、或與全身細胞以活力、煥發各器官機能之酵素成分、更充分異常、

因此令哺乳中之母親服之類種種成分之綜合効果、得以痊癒脚之脚氣、不待言矣、更因榮養之增進、乳質絕佳、更能補乳母榮養之不足、縱母乳含有缺點、更可彌患於未形、更藉

◇…酵素 之力、適化作用、異常流暢、消化不良等危症、亦可不翻而收防患未然之效、

最初將此造福母子之黑菲菌製成之完全內服藥、係日本澤村名譽敎授所製名爲『鋅劑若素』是也、

購買「若素」者須知

「若素」現由富有實力之三井洋行、向滿洲及中國各地著名大藥店、開始批發售賣以廣招徠、各地人士、如欲近不能購到此藥味、可函購各地方三井洋行支店、同時購買、縱僅購一瓶、該行亦必加意包裝寄上、對於郵資完全責任、蓋三井洋行鑑於『若素』具既偉大的効力、爲謀愛用『若素』者便利計、特意出此犧牲的創舉、是以藥價極其低廉、只須費一元六角金票、便可服用一個月之久、殆非他藥所可比……(記者附識)

再者三井洋行各地支店如下、上海四川路三井洋行上海支店、漢口大平街漢口支店、北平東單牌樓總布胡同北平支店、天津日本租界天津支店、新京室町四丁目新京支店、奉天郵便局私書函第四二號奉天支店、大連市山縣通大連支店、青島堂邑路青島支店、

此外大連市浪速町日本賣藥株式會社支店、認定販賣『若素』之滿洲代理店其他各地大藥房亦均有出售

惡阻與便秘一律解消了

(安東) 孫桂雲

(前略)自五月(中略)發覺懷孕之際便秘即加劇、復有惡阻來襲、日復一日、身體漸陷

衰弱

終不得不沉吟病榻、困苦難名(中略)自入於七月、惡阻更見猖獗、胃腸之痛如刀攪(中略)日益衰弱、自顧身世轉增淒凉、不意於本月上旬主人讀報紙所載之廣告、赴購近

藥店

將貴社之「鋅劑若素」一瓶、以一元六角錢購來、服勤勸余服用、余遂服之、共後腹之情形、即滿順利暢意如忘失、便通暢快無阻、胃腸之痛亦漸見痊癒、昔所惱人之便秘亦不復前此之頑固矣、

奉天版

全省學生集金 建帝制紀念塔
教育廳已發出通知

奉天省公署教育廳、爲教育界著歷史上之永久記念物、於今上登極大典之前、曾擬定由全省學生集金、在奉市建設一帝制紀念塔、其各種計劃、已責成廳內禮教科辦理、除於大典前發出趣意書而外、刻已正式發出通知、開始正式醵金云云、

(又訊)該廳爲使滿洲國國歌得一般人民皆習奏唱起見、特由文教部領到國歌唱片數十萬頁、須發各縣公署、擬傳教於四民云、

文教部長野事務官 辦社會教育講習會

文教部爲提倡社會教育指導者、之趨深造者之計、特派部內事務官長野氏、於前日來奉、擬在奉辦理社會教育指導者講習會、刻已通知教育廳、將一切手續接洽完畢、正在籌備中、不久即可開辦、其各種詳則、亦於近日即可發表云、

熱河招考獸醫 已經甄試完畢

熱河省警備司令部、因各騎兵旅隊等、所有之獸醫、不足於用、於省境之中、又覺不得此種人材、故特在奉招考獸醫五十名、於七日在奉天警備司令部軍醫處考試、現已試畢正取者五十名、已經發榜云云、

奉天日語學校 大事擴充

奉天大南關、奉天日語學院開辦以來迄今二載有餘、因辦理成績良好、頗受各方之獎勵、本年春季、該校因人數過多、原有校址不敷佔用、特又在奉天大北邊門外無線電台前、佔用新校址一處、計共樓爲二百餘間、宿舍一百餘間、內部設有校園、運動場、跑場、球場、游泳池、屋頂花園、內部有汽管、自來水等、裝飾頗爲華麗、空氣絕佳、刻間一切設備已經完畢、故該院已於前九日起始行撥出學生五百名、在該地址上課、該校之前途頗有最大希望云、

四鄉小學教員 逐鹿者多

瀋陽四鄉小學校、本季又行恢復四十餘處、一般教員人材多係由教育局採用考取制度以便得用其材、乃原有一般教員、得悉本季教員恢復如此、紛紛攢門弄府、託人情靠面子、亦希得一相當位置、而教育局採取之主義、耗不變更、無論其如何、均須列入考試、合格者方能錄取云、

花會局死灰復燃 附郭似又發現兩處

花會之害人、甚於水火、官方對於剷除防止之法、早三令五申、俾人民得以不近於斯道、無如一般不良之份子視財如命之徒、雖怕官方捕捉、仍暗中出而特出、算來終未有一日之斷絕、不過此種暗出之花會局、多係遊動而出者、莫定巢穴、捕捉不易、有司機關、對之亦莫可奈何、近來因對於彼輩稍疏之故、致會局之死灰、又而復燃、大東邊門外、有孫安媒油公司者、連日出會、頗獲厚利、又大北邊門外、南卡子門、有人集合出會、跑封者絡繹不絕、此種事故若不加以搜査、實於地方治安有莫大妨碍云、

縣署定價收買 縣民所有槍械
不遵從者依法懲治

瀋陽縣公署、爲遵奉天省治安維持會、維持省內治安計劃、擬將民槍呈報到官、以便有所統計、現在爲收買起見、特規定官價、並發出佈告如左、

爲佈告事案査奉天省治安維持會爲期維持省內治安計製訂治安維持工作要綱數項最初並不調査民有槍械使縣民等依暫行槍砲取締規則自行呈報而縣民等呈報之成績亦屬甚優本縣長不勝欣幸之至近來復經奉天省治安維持間議之結果對於此種散在民爲之槍械定行收買務以多數會使是以本縣長擬定收買民有槍械辦法之項實施收買民有槍械仰各民等務一體遵照勿違倘有散放謠言搖動人心或不遵命令等情事一經査出必行嚴重處分決不姑寬本縣長言出法隨勿謂言之不預也仰各村民衆一體週知遵照勿違此佈

記

一、各區警察署長及各區長爲收買民有槍械之責任者

二、擬收買之民槍如左、甲、小槍十三年式、七九槍九式、三十年式、三十八年式、乙、槍手一號毛斯、二號毛斯三號毛斯、自來德、

三、收買槍械價格小槍手槍每枝國幣七元子彈每百粒國幣五元、

赦出囚犯六六三名 減刑犯人尚酌核中

奉天高等法院、奉令辦理之大赦、第一批經高法院赦出者七十三名、高檢廳赦出者三百名、地方法院赦出者一百〇一名、地檢廳赦出者一百五十九名、統計六百六十三名共減刑者尚在斟核之中約於三五日內即可公佈云云

私立中學將行取消
民鐸等十一處勒令停止

奉天省教育廳、以私立中學照滿洲國文教部頒發章程、係經文教部許可、方准設立、乃査近來市內、竟有私自設立中學、其設備及教法如何不明眞象、本廳責任攸關、不容坐視、故於上月初派員赴各該校視査一切、乃最近考査結果、有民鐸中學等十一處、設備及教法、與規定章則不合、且辦學人資格不敷、若令停止進行、此項命令當於日內發出、以資維持青年學子、求學之正軌云、

討債興毆 果某氣死

大南關官燒鍋胡同、九十七號住戶馬鳳岐、曾欠有果某之錢債、於月之八日、果某赴馬家催索、馬玩悶爭持、果某言詞不抵氣沖牛斗、當即跌倒、回家後住一小時許則行身亡、若果某者可謂氣大之致云、

春丁祀孔 教廳正在籌備

本月十七日、爲春季上丁、於孔聖之廟、自宜照例舉祭以垂不忘文聖之義、是以教育廳、遵從省令、正在籌備之中、其主祭官員暨司儀等刻已發出通知云、

廣信煤局被搶 損失七十餘元

市內第七區警察署、文宗堂分駐所界長安街廣信煤局、於七日午後七時許、闖入匪徒三名、持槍威逼、結果搶去大洋七十餘元而逃、及警所聞訊趕到、追緝匪人、已杳若黃鶴云、

奉天紡紗廠 購到新織機

奉天紡紗廠、於去年度頗獲厚利、該廠主事人員、爲擴充業務起見、特由大阪新購到織布機二百臺現正於裝設中、同時並擬招募大批工人以期出品得以多銷售、故該廠之將來發達、正未可卜云

湯鍋多！ 無到怪農民失畜

縣九區各村、農民丟驢騾者縣警務局日有所據報、警務局當令九區分局搜査區內之湯鍋、凡有明設私設者一律處罰、如有窃賣驢馬牲畜者一經捉獲、施行嚴懲、不可稍爲寬貸、以儆窃賊之膽云

教廳段練職員 定時作柔術體操

奉天省公署教育廳、以大典事業第五項所規定、提倡在職機關人員體育、是以該廳特首先倡辦、於月之七日起每日下午一時起、作十分鐘柔軟體操、以後按日施行、所有全廳、職員、除廳長以外、一律加入段練云、

種痘調査

各區警察署、以年前因市內天花猖獗、傳染頗烈、故遵警察廳之傳諭、按民戶調査幼兒種痘、其未種者、勒令赴各指定地點速種、以免染患天然痘之侵蝕、其已種者經註册後、始行免督促、不過現在市內雖然痘症已不流行、爲防止於將來之計、各警察署、仍令各分駐所繼續調査、其如仍有未種痘之幼兒、勒令速種、以便結束是以各分所每於調査戶口期間、則附調査種痘之事云、又關於理髮店之衛生事宜、警廳將擬舉行調査、倘如有不遵指定而辦理者、即照章處罰以便衛生有所補系云

奉山路 刊印雜誌

奉天鐵路局、以鐵路之業務興革、在於集思、方收廣效立、現在爲發展路務、促進路局從業員增進智識起見、特發刊雜誌一種(各爲同軌)每月出刊兩次、分發全路局滿方業員每人一本、以作業務上之伴侶、至於材料文面、凡路局滿方人員、均可供給經採取者另有報酬云、

四等妓館 禁設煙燈

市內工業區、北市場、南市場南崗之四等妓館、曾於暗中設立烟燈、以便有遊客吸用、甚有以私烟館爲業者、警廳據各零賣所之請、以其有碍官許營業、各該管務須認眞搜査、不得令其再設云

搜查賭場 以杜盜源

新正將除、四民自應照常營業、乃於新正之中、人民之習慣、均好耍錢爲戲、以藉資快樂、勝者固不足論、負者則懊悔萬狀、以致今日賭明日賭、以圖反本、不知十賭九負、長者無資則生異心盜窃之事、不免由是而生、是以警察廳有鑑於此、對於各區警署、勒令搜査賭博場務以情除爲原則、不可稍爲隱清、警署奉令之後、現正搜緝之中云、

零賣所女招待 形跡終未消滅

鴉片零賣所之女招待、經取締之明令、三飭五申、官方可謂實行極嚴、在零賣所方面、雖然忍痛營業、亦莫如之何、不過此因一般稍守法者而言、其藐視法令而暗中僱用者、仍不乏其人、然雖是暗中僱用、亦巧立各種名目、其屋中女子燒煙打煙者仍不絕、聞即或有官府査到彼以有吸煙證爲詞、搪塞過去、又有藉出賣別種物品爲名者、有遇之亦可矇混、其他有旅館設零賣所者、女招待更不絕跡、官府稽査更易受欺、至於有零賣所設於僻暗之境者、女招待更不絕於跡、如此種種、官方若不特別搜査、恐無絕跡之一日、而受黑毒者、恐更不知於人數云云、

大同二年末季調査 全省省立學校狀況
共有學生一萬三千餘名

大同二年十二月末、奉天全省省立學校狀況、誌省署發表統計、實科高級中學校原有二十八級、學生七百八十九名、畢業者五級、學生九十一名、師範學校原有四十一級、學生千七百八十三名畢業生七級、學生二百三十三名、初中學校原有學生六十級學生二千四百八十四名已畢業者三百五十名、職業學校、原有二十級、學生六百七十八名、已卒業者二級學生五十七名、小學校原有高小七十一級、學生三千二百十五名、卒業者十八級、學生八百零六名、初小一百六十一級、學生一萬零四百九十一名、卒業者十六級、一千二百零六名、加幼稚園五級、一百四十四名、統計學生一萬三千八百四十一名

青色汽車 增添南北關綫

奉天同興汽車公司爲便利旅客之計、特增添小南關及小北關越城內之新路綫、共計全路綫 共分兩段定金八分汽車六輛、於八日起始開駛(又訊)該公司所僱用滿洲國女車掌、現已實行練習間定於月之十五日、實行工作云

日守備隊在于洪屯 日俄戰紀念塔追祭

在奉天日本守備隊、爲追祭日俄戰爭傷逝之勇士、特於月之七日上午九時、在瀋陽縣西南、于洪屯所築之日俄戰紀念塔前舉行追祭、當日參與者除守備隊外、並有縣公署各參事官云、

瀋陽四鄉 平民學校將恢復

(奉天)瀋陽四鄉、所轄各村原有平民學校、共計廿餘校當於事變、各校因處於經費均爲停止、現以教廳方面提倡民衆教育、而各村又均安寧、以前各平民校、故又有恢復之消息、至於正式成立、當在四月中旬、全縣恢復約在十餘校云、

風乾物燥 多事陽春

警察廳宣傳防火
沿戶發放市民防火傳單

瀋陽警察廳、以陽春之際、風乾物燥、萬物觸火易燃、自應特別注意防備方可免有燎原之患、乃査近來屢次發生火警、原因莫不由此、是以近日、特舉行防火宣傳、沿戶發一防火傳單並囑諭加意保存、以便觸目而醒云、

舊年後 妓業狀況
南北市場日見活躍

近三年以來、因建國之初、地面各種營業、形似蕭條、原因金融滯阻關係、此蓋指一般商業而言、其各娛樂場所、妓館、電影院、戲園等、更覺頹靡、其中以妓館尤甚、於去歲一年之中南北市場二三四等妓館、荒閉者十有四五、尙有支持者不過免强挺立門戶而已、乃自入正以來、地面遽見活躍商業之繁況、大有一日千里之勢、而妓館亦因之起色矣據最近調査所得、南市場於去歲中、二等妓館只餘六家所有妓女每家多者亦不過七八人、少者四五人不等、三等妓館已荒閉殆絕、其小南崗之四等妓館、除荒閉者外所開者連電燈皆不能燃、狀況可見一斑矣、工業區之妓館、四等原八十餘家、去歲一年之中、荒閉者、三十餘處、三等妓館原有十四處、去歲僅剩六家、三等妓館僅餘小紅、翠芬、蘭香、桂雲等四五處、而去歲入正後、各妓館之舊況、大半恢復、南市場二等妓館啓業者有十餘處、四等妓館中遊人如蟻工業區之二三等妓館中、每日夜間大有人滿之患、二等多者日可賺洋百元左右、四等每日亦可得四五十元不等、較比從前之極衰時代、可增加至五倍以上、繁華之狀、可想而知矣云云、

双美人牌香皂

效力品質第一位
使用時異常舒適

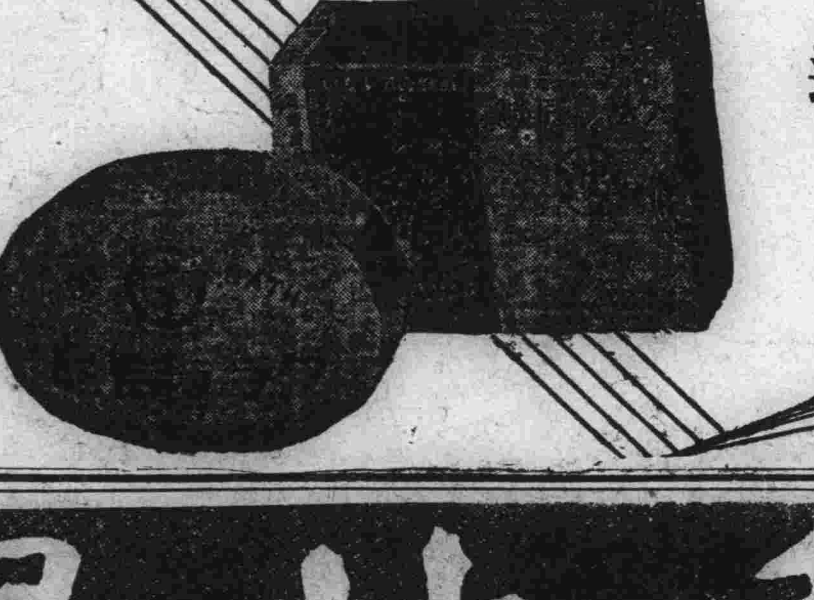

評判最好的胰皂
信用最著的胰皂

奉天 大阪 中山太陽堂本店謹製

利比兒

五淋白濁 滅菌至烈

利比兒効力絕大
服之次期便爽快
至第五日効可徹底

特製利比兒奏効最爲神速爲現代治淋藥中之首屈一指者日本內地自不待言雖海外諸國到處莫不博得絕大之信用服用特製利比兒後使淋菌戈諾克根恰等注熱水然依化學的最微妙配製之內服藥故大牽吸收於腸之粘膜內旋至膀胱變爲强力殺菌性之尿將菌隨殺隨排結果使迄今憂鬱之患者比及次晨覺有莫可言喩之爽快藥効之說明與其費千萬言不如聽徵驗者之一語試及身試服此藥五日而愈

本劑之特徵

一、服藥之次晨尿變藍色且排泄帶利比兒强烈之臭氣同時自身感覺不可言喩之爽快經數日後可得無上之歡喜

一、從前在尿道內繁殖之無數淋菌爲藍色尿所完全殺滅與尿一同排泄体外是以如用法麻煩且有危險之自家洗滌法絕無施用之必要

一、特製利比兒之藥効爲使之確實認識起見可取服藥後之尿清求專家用顯微鏡檢查最爲捷徑蓋服藥後尿中淋菌逐日殺滅之現象在顯微鏡下可以具体觀測足令患者滿足

一、凡由異國人種而傳染之病毒具有猛烈性尤爲頑固故普通治淋藥毫無寸効惟特製利比兒對此猛毒性淋菌有完全滅絕之功効極爲顯著

洗滌之危險

凡患淋病之人必欲一度洗滌尿道不知必貽後悔茲將洗滌可懼之弊害實例略示二三

一、因使尿道分泌之膿及推入尿道深處逆侵睾丸忽起睾丸炎恐致發腫疼痛發熱等症使身体感不能動之苦痛

二、患者之尿道既甚糜爛更注入藥物則尤與一層之剌戟是以排出膿汁及較前更多甚至排出混血之尿

三、膠皮管及點滌器插入於己爛之尿道誤傷尿道血管致出血覆轉之人亦時有所聞

四、藥物注入尿道其勢過激將淋菌一併推入膀胱內部致起淋毒性膀胱炎膀胱加答兒等症卒至不能恢復原狀之人以屬不少

以上自家洗滌尿道有百害而無一益効果微弱請加注意爲要

大阪市東區南久太郎町二丁目
發售本舖 竹村製劑所
日本滿洲海外到處藥店皆有販賣

普天同慶

中國藥學部士指導　帖佐醫學博士推獎

胃症良藥

胃活

主治効能

隔食・胃弱・胃炎・胃痛・胸隔痞悶・食積不消・食物不進・惡心嘔吐・酒醉宿醉・吐酸嘈雜・膨脹以及小兒吐乳等症

價目　特大罐　金壹圓　大罐　金五十錢　中罐　金三十錢　小罐　金二十錢

總號　山田安民藥房

經理處　大連市浪速町　日本賣藥會社

●各商埠著名藥店均有代售

白牙固齒的工作第一

口腔衛生

仁丹牙粉

「試將仁丹牙粉用過一次其餘牙粉全不能用矣」

此兩白語眞愛用家的口頭禪荷蒙讚許事實當然……品質、香味均隨科學的無窮進步超等、優等、斷斷乎精良無比……

必讀！用此牙粉於每日爽朗清晨燦明寂夜行口腔工作立成鐵石固牙珍珠美齒

朝　健牙、美齒　清晨之需　超等牙粉

晚　虫牙可畏就床時　宜用此藥效牙粉　預防發生

常備藥仁丹總行森下博大藥房

日滿友邦同胞親善足以維持

東亞之平和

藥國之王座

仁丹家劑天下風行久經獨占

【本劑之活用】

本劑為滋養、調聲、精神爽快、口腔芳香、保健救急起見所有惡疫流行時　心神煩悶時　口中惡臭時　使用普聲時　執務勤課時　疲勞倦怠時　船車旅行時　運動散步時　集會觀劇時　宴會喫煙時　飯前飯後時　訪問接客時　每日常用作護身藥二三粒不絕服用爲要

常備神藥仁丹總行　大阪　森下博大藥房

仁丹滿洲總代理店　大連　日本賣藥會社

廿九回陸軍紀日各地方盛大舉行

新京防空演習並祝賀會

可追思之非常時之

廿九次陸軍紀念日三月十日爲國都新京防空演習之日、晨東風輕朗、絕佳之演習日也、午前七時攻擊軍、在大同廣場國都防衛軍、在驛前廣場、各自集結主力、演習配備已畢、八時由田代演習統監、布達開始演習命令、忽市內各處、所配置之喇叭型聽音器、傳有敵機來襲、一齊傳達警報、則警備班、救護班移於驚人之活動、八時五分、爆音隆隆、達於四方空際、形如黑鷲之攻擊軍轟爆機、爲三架戰鬪所掩護、悠悠然而飛至新京上空、取行投下炸彈、對此防衛軍之地上火器、高射砲、高射機關槍、一齊開火、在地上者以數島通爲中心、施行攻擊軍之有之斥候與防禦軍監視部隊之衝突槍聲冬冬、已入正式戰鬪、敵機續逐隊三機編隊、即命出動、飛至新京上空、即移于追擊、一面攻擊軍飛行隊、續續增加其數、再整三機單機陣形、輕爆機來襲、玆已展開新京制空權爭覇戰、八時四十分、空中戰、市街戰、空地相呼應之立體的戰鬪、益達沸點矣、攻擊軍頑強抵抗、隱于煙幕、漸自西公園退却、追擊軍追擊之、迫于大同廣場、激戰二十分鐘、攻擊軍逢轉而逆襲、九時五分、兩軍主力、爲勇敢之突擊、此時令止擊之演習中止號鳴、攻擊軍飛行機亦爲、已被壓迫于防衛軍戰鬥機、向南方退却、於玆戰鬪演習已終、兩軍將士、更整軍容向田代統監、行勇壯之分列行進、午前十時別意義甚深而事變後第一次之猛烈勇壯之演習、閉幕矣、是日也、新京市民、多至三萬、再爲紀念此日、特舉行慰靈祭、祝賀會如次

大演習終了後 舉行大慰靈祭

大演習終了後、午前十一時在西公園運動場、井上新京神社神官司祭之下、舉行由各方所贈之花圈、弔旗、堆積如山、參列者千人以上、頗極盛事、菱刈軍司令官、小林海軍司令官、谷參事官張軍政部大臣等朗誦弔詞、并有遺族捧奠玉串、同五十分終了云

祝賀會

關東軍司令部並新京時局後援會、主辦之陸軍紀念日祝賀會正午在西廣場小學校開催、參會者千餘人、先由荒木地方事務所長述開會詞全體合唱日本國歌、菱刈軍司令官祝詞畢、即大開宴會有小磯中將、四戶在鄉軍人聯合分會長之日俄戰爭之回顧談、及軍事電影之撮影等三呼萬歲、午後一時散會云

(又)西公園誠忠碑市民早起會、昨年來向全滿領事館、警察署、地方事務所、民政署等、依託調査各管內所在之忠靈塔及準此之紀念碑等之狀況、近日已得全部回答而理之、編纂『全滿忠靈塔大觀』、以養送于前記各機關及各處在鄉軍人會、各學校少年團及其他等處、同時並在全滿揭左記三條標語、而與起敬護忠靈運動焉、

△標語

一、一生應巡拜全滿之忠靈塔一次、
二、一週間一度參詣自己所在町之忠靈塔、
三、進獻忠靈塔建設基金、

愛國使節飛機 已安抵新京飛行場

愛國飛行義勇隊使節飛機、攜帶各團體賀表八十七通、九日午後三時、於日滿各團體、滿洲國小學生多數歡迎裡、安抵新京飛行場矣、日本八十有餘之愛國團體躍進而向滿洲帝國、新皇帝搭載捧呈賀表之愛國使節機阿蘇號、(乙式一型古蘭二等飛機士操縱)、九日午後三時七分、飛至新京旋廻空際、同十一分出迎之關係者、日滿各機關代表與團體、滿洲國小學生等歡呼聲中着陸、空之使節愛國學生聯盟藤田光雄君、不見疲勞之色、由機下降、與古閑飛行士並立照相、外交部大臣代理金市長代理、各述祝詞、藤田君答詞、再由新京市女子小學生侯國驪、(一五)、捧贈花圈、二氏即入航空會社、再該機、十日自午前十一時至正午、飛行於新京上空、以煙幕在空中書『奉祝皇帝即位字樣、以表祝忱、十二日共在藤田君等先到之愛國學生聯盟之陸之使節二瓶、水村、白土君等、蹕訪宮庭、謁見、皇帝、捧呈賀表、以傳達祝福滿洲帝國之日本國民之熱意、由是約預定十日間、當上全滿各地之滿洲國軍並日軍慰問飛行之途云、寫眞(爲答謝小兒童祝詞之使節)

可思及之日俄戰 菱刈軍司令官之談話

際玆二十九次陸軍紀念日、在滿日軍總帥菱刈軍司令官述其所感如次、本日、爲第二十九次陸軍紀念日、二十九年前之本月今日、實我天命義軍之日軍、爲確立東洋和平、在奉天附近大會戰、以決陸戰最後運命之日也、所以此日爲紀念日者、係基於將其大勝、永傳後世俾繼續當年偉業之用意、然厥後、國民意氣、漸趨退縮、則皇國當年義擧之勳蹟、遂視爲漠然無關、而此意義甚深之紀念日、直至滿洲事變前、僅變爲一場之年中行事耳、其在留滿蒙之同胞、固不待言應爲此等正氣之士、實乃悲憤慷慨之日也、然今也又爲東洋和平、天命之義軍再起、在玆滿洲之地輝于正義之同胞、又蘇于國民的自覺、此間道德的國家滿洲國之建國已成、最近實施帝政、國基益固、則王道之光輝漸洽、日滿提携之實亦日增月益、今日得迎此紀念日者、洵感慨甚深、以慰地下十萬英靈、更將此念運用於皇國百年之長計、與確立東洋和平之大理想、此衷心所欣快者也、然試思已往三年、日滿合作之業績、實尙示過緒業之一階梯、目前小康、自然未許偸安、今後更宜堅强日滿兩國民之協力、將事變後所發揮之旺盛意氣、與不屈不撓之努力、使之向上、先人之偉績、須要持其有終之美的覺悟也、玆述所懷用祝此紀念日、

◇……陸軍紀念日舉行陸空壯烈之市街戰……◇

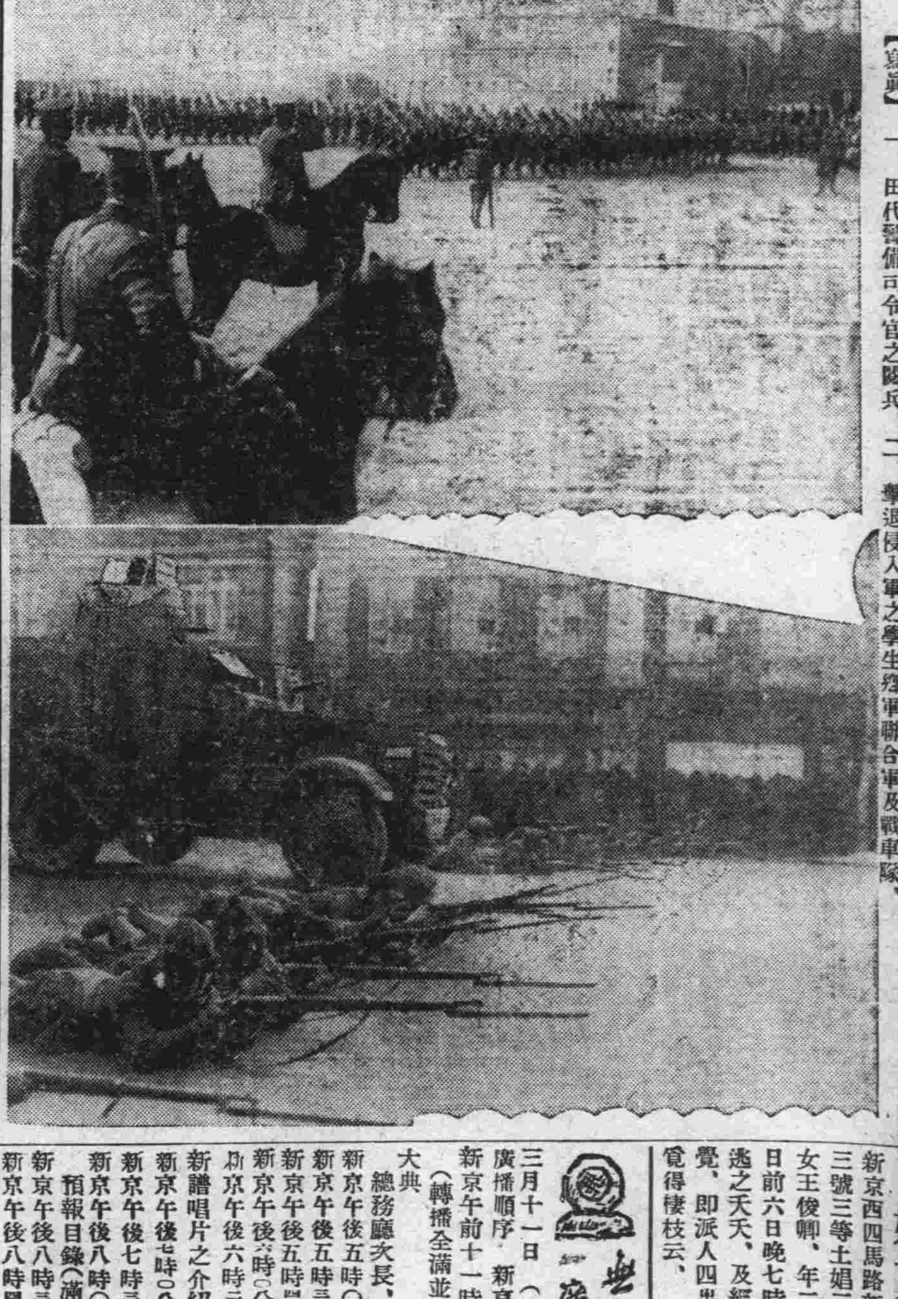

【寫眞】一、田代警備司令官之閱兵、二、擊退侵入軍之學生爆軍聯合軍及戰車隊、

奉天之陸軍紀念日 舉行盛大之招魂祭

(奉天十日國通)二十九年前日俄戰爭、日本軍擊退俄軍遂占領奉天、此日爲陸軍紀念日、日本全國民、祝賀戰勝、故於奉天、在附屬地忠靈塔、自午前十時、於官長等軍隊各小學校學生參列、亦舉行盡大之招魂祭、爲使此大會戰之記憶一新、自午前九時、約一時間、以忠靈塔爲中心、有獨立守備隊、奉天衛戍病院、憲兵隊、警察署、青年訓練所、少年團醫大、奉天中學、赤十字病院、等千數百名參加、舉行壯烈之模擬戰、(奉天十日發國通)奉天市各處舉行各種展覽記念日、風景光彩明彰、市內國旗飄飄空中則聞非常時飛機之聲、花火聲音遠達奉天全市、更爲今日之記念日添光彩、正午在奉天高等女學校講堂開盛大祝賀宴會、由一時半起平安座、新富座、二戲館爲慰安軍隊計、免費開放、有藝技表演手技及電影等又在奉兵人團體血總動員、般勤招待晝夜疲勞之兵士等、均

國際無線電話 東京新京間將開始

(東京九日國通電)國際無線電話會社、目下異常發達、自十六日夜、開始新京臺灣之通話、更擬於四月前後、開始舊金山伯林等處之通話云

喜形於色云、

美國赤十字社 救濟蘇俄窮民

(齊齊哈爾九日國通)據自黑河所得消息駐俄美國赤十字社、接得由本國滙來多額蘇聯窮民救濟金、該社組織救護班、已向西伯力亞、高加索、小亞細亞等地方、開始救濟矣、

華北反滿覺悟 謳歌滿洲王道

(哈爾濱九日國通)華北謳歌滿洲國之聲、與日俱增、而反滿分子、不贊此風潮、仍努力於蒐集所有反滿宣傳資料、據最近由華北來滿學生言、前者爲達上述目的、北平之抗日分子、命入滿洲之反滿學生、調査關於一、舊東北政府官吏、在滿洲國內待遇如何、一、鴉片專賣制度實施之狀況、一、關於滿洲國政府對於華北之政策等、然凡被命入滿學生、一親王道政治之旭光、每一轉而覺悟其自己之前非、再轉而異口同聲謳歌滿洲國云、

文教部教員講習所 招收第五次講習生

文教部設立之教員講習所、現已屬第五次招收講習員之期、現該部特令各省區市遴選人員入所講習、以宏造就並須將入所之人名單須於三月廿五日以前、逕送教員講習所、此次講習員、講習日期、自康德元年四月至同年六月、共合仍爲三個月之期間、講習員入所日期於四月五六兩日一律全體入所、其各省區市遴選人員數目如下奉天省卅五名、吉林省廿名、黑龍江省八名、熱河省三名、興安總署三名、北滿特區四名、哈爾濱特別市三名、新京特別市四名、共計八十名云

哈電業局不穩分子 被警察所檢擧

(哈爾濱九日國通)哈爾濱電業局現業員不穩分子十五名於八日被警察廳檢擧現正嚴重調査中云、

皇帝登極後所感 新京特別市長金璧東放送詞

順天安民的皇帝登極大典、於全國臣民歡忭歌舞中、已盛大舉行了從此而後、國體確立、國運燕亨、開滿洲萬代宏基、造東亞和平樂土、吾人生逢盛世、目覩龍興、共幸福之深長、中心之歡快、眞有不可以言語容形者、今天鄙人更藉放送機會、能將個人對此曠古難逢大典的一點感想、和國人披瀝一談、尤不勝欣幸光榮之至、

經書上說、天生蒸民、必作之君、蓋君之於民、猶人身之有首、樹木之有根也、人無首不足以御百骸、抒萬靈樹無根不足以納地利、榮慈長、古時稱君爲天爲乾天者萬物之主宰也、乾者八方之

『綱維』

也、是故先王治天下、以君冠三綱五常之首、俱見天生蒸民、不可一日無君、而爲之主、此理明甚、國人試翻開歷史自遠古以來列聖相承、無一代無君者、蓋君臣之義明、而後名分定上下之禮別、而後綱紀修、是故數千年來君主於上、臣役於下、國民陶溶於君恩之宇、各守本分、各盡天職、有僭越名分干犯綱常者社會均不齒之、因此道德日著、禮義日修、社會之秩序既寧、國民之幸福遂大、故後世談盛治者、必首稱三代、有由來也、

惜自清祚、凌夷邪說蠭起、僭越叛逆之輩、倡爲民主之說、如孫文袁世凱諸人、其始本思滿足叛逆慾、遂而淆惑社會人心、以民意爲假托以爭利爲目的、流禍所及、致數千年來文明禮義之君主制度爲其推翻、始而革命曰民主、再而革命曰共和三而革命曰黨治、訓至你革我命、我革你命、他革我命、走馬燈式之循環革命、愈演愈烈、結果名分弛廢綱紀

『淪亡』

仁義禮讓之道喪爭奪盜竊之風熾、而天性好亂與意智薄弱之輩、遂益無忌憚、肆其殺人爭利之行、亂根既深、戢之不易、二十年來、國人無一日不在混亂恐怖中討生活、可憐數千年禮義和平之域、鬧得烏煙瘴氣、滿目瘡痍、而渾厚樸素與人無爭的老百姓、因受革命戰爭的蹂躪與誅求、流離失所、驅轉溝壑、富者不能存活、貧者持挺附亂、有人說中國人說中國革命者革中國之命也、吾則謂革中國之命、其傷猶小、革數千年深入人心之綱常名教而造爲無父無君之階、其痛實大、我國自建國以來即以王道號召天下、王道者何、即先王敦綱常、重名分、仁義禮讓之道也、換言之、就是做於中國近代之亂、而將

『恢復』

數千年修齊、治平的君主制度、當建國之初、國基甫定、百廢待興、全國臣民方孜孜致力於治安之恢復、政治之整理與綱常之確立、故擁戴 今上出任執政、而未敢輕易遽請 誕登大位、直至本年仰顯 今上之德澤、外承友邦之扶助、內仗國人之奮發、國基日益鞏固、政治日益修明、一掃前此爭奪叛亂之風、確立久綱常名教之本、國人既久感於無君之痛因乃不約而同籲請 今上登帝位、足見人心樂治天道好還名、教未盡毀亡、帝制終須出現、今日者登極典過 帝德昭臨、建滿洲萬世

『宏基』

造東亞和平樂土、國人雍熙於 皇恩之宇、回想過去無君之痛、更看中國禍亂之殷、其苦樂之比較、實成宵壤、能不感激涕零乎、自今而後綱紀飭道德修 君主於上、臣役於下、選賢與能、講信修睦、睿德出於宸極、樂土即在眼前、吾人何幸生此盛世、彼中國芸芸者、又何不幸而生此盛世、天之生人、初無厚薄、吾人於重荷天庥之餘、甚願彼蒼蒼者、宏其加佑於我滿洲者進而及之中國、鄙人今天拉雜之辭、蒙諸君賜聽不勝慚愧與感謝、最後謹祝諸君健康、快樂並禱帝澤綿長、

澁谷竹越二氏已來京 爲解決極東大會問題

滿洲國之極東大會參加問題、正立於日滿兩國內之行將政治問題化之形勢上之日本體協澁谷理事、及竹越幹事二氏、十一日午正搭飛機抵新京、與滿洲國體協會、協議解決問題、同時並謀兩國體協之緊密提携、九日夜、向十日午前十時乘長崎丸前往上海之久保田代表拍電、勸其努于貫徹主張云、

龍春電影近訊

新京變爲國都以來、百業發達、惟有娛樂之電影、尚未臻完全、自西四道街龍春有聲電影院經理易人以來、以電影有關社會教育、力加整頓、其營業日漸發達、近經市民之煩請、選定有聲巨片楊柳春風、及西洋片百獸爭鬪等、在本月中旬、分別放映、又該院前次舉行之選片投票會、以『痛心』一片、得票最多、業自八日起演映四天場場滿座云、

妓女潛逃

新京西四馬路新市場華慶街三號三等土娼三合堂搭住妓女王俊卿、年二十二歲、於日前六日晚七時半乘人不備逃之夭夭、及經該堂掌班發覺、即派人四出尋找、迄未覓得棲枝云、

國境新聞 設新京通信部

國境每日新聞、今回在新京大樓二號室開設新京通信部電話爲四九八七號云、

天象

三月十日 氣溫 最高 二度七分 最低 零下一五度一分

三月十一日 天氣預報 南西風 陰一時晴

無線電廣播

三月十一日(日曜日)廣播順序 新京放送局

新京午前十一時五〇分講演(轉播全滿並日本全國)

大典 總務廳次長、阪谷希一

新京午後五時〇分兒童時間

新京午後五時三〇分新聞英語

新京午後五時四五分新聞鮮語

新京午後六時〇分新聞(東京)

新京午後六時三〇分演藝

新譜唱片之介紹

新京午後七時〇分演藝(滿語)

新京午後七時三〇分講演(滿)

新京午後八時〇分新聞氣象預報目錄(滿語)時事解說

新京午後八時三〇分時報(東)

新京午後八時四五分新聞氣象預報

新京午後九時〇分演藝(奉天)

報告明日廣播順序

新京胡魁章筆墨文具書店開幕啓事

本號開設奉天城內百有餘年信用久孚遐爾咸知 自我滿洲國建都新京冠蓋往來仕商雲集更兼學校林立 繁榮之盛無過於斯各界所需筆墨文具書籍日漸浩繁 敝號有鑒及此特在大馬路設立支店專便各界諸君選購 茲擇二月二十五日正式開幕凡士宦學校各界諸君所需各等筆墨文具書籍碑帖宣紙對聯 各式封牋運動用品風琴唱機文教部審定中小學校各種教科書一律俱全 今在開幕伊始爲酬主顧起見各貨特別廉價四星期荷蒙賜顧 勿失交臂恐未週知特此露佈

新京大馬路西

新京胡魁章筆墨文具書店謹同

商務印書館舊址

大興股份有限公司吉林分公司招考管轄營業店員練習生章程

一、錄取額數 三十六名
一、資格 普通公學堂高等畢業初級中學業或有同等學力者
一、年齡 十六歲以上二十歲以下
一、考試科目 一、漢文(文言與書法) 二、算術 筆算(用鋼筆) 珠算(算盤試場代備) 三、日文 翻譯 口試(未學日文者以國語口試)
一、待遇 錄取後在本分公司作短期講習畢業後分派各地所屬營業店(各地永衡當)服練習生職務月薪視程度高低由國幣四元至十元
一、報名地點 吉林翠花胡同本公司
一、報名手續 繳交最近本人半身四寸像片及畢業證書
一、報名截止日期 三月十五日
一、考試地點 吉林財神廟胡同總商會
一、考試日期 三月十八日上午九時至十四時
一、揭曉日期 三月二十八日在本公司公佈
一、入號期限 四月十五日以前覓具殷實商保(資本在國幣五千元以上)填具大興公司營業店服務證明書交本分公司報名服務不得逾以上期限

新京三井洋行

本店 東京日本橋區本町二丁目一番地
滿洲支店 大連市山縣通一八二番地
資本金 壹億圓【全部收足】

電話
三三六〇 所長 二〇六二 勘定及出納
三一八四 賣買 二四四四 保險取次滿洲人
三一八八 賣買 二七六三 三井倉庫
二二九八 賣買 二四六〇 所長室
二〇一二 保險機械庶務電信 三三五八 社員社宅

承辦品目
糧食、麵粉、大豆、及其他豆類、大豆餅其他豆餅類、豆油其他油類、石炭、用品、電氣及其他機械類一般、砂糖、洋灰、報館紙類、麻袋生絲、金類、木材、化學肥料、工業藥品、食料品、其他雜品、人造絲類、三井紅茶。

產科婦人科

特設小兒科內科花柳病科

新都醫院 同產院

產室、病室、完備

每日診療、隨時往診

院長 醫學博士 饒村佑一
副院長 東京女子醫專醫學士 饒村貞枝
產婆長 東京女子醫學校出身 柴田ふじ
產婆 東京帝大復習科出身 二馬もん
事務主任 阿部壽郎

新京梅枝町三丁目電話二七六四番

老主人老病臥床動轉爲難擬請家庭看護婦一人月酬薪金貳拾圓幷供食宿如有年在四十左右身體健全性情和藹能耐勞苦無家累有舖保者請至東太平街三十六號賀公館面議

感謝神算逍遙子

名垂海內婦孺咸知批相偉人不勝枚擧敝人馮潤泉數年前經逍遙子先生批相指示絲毫不謬所謀未致失敗敬信仰之餘無一爲酬特代登報用表謝忱各界諸君願知終身富貴流年休咎妻財子祿請往一談便知靈驗粗批大洋五元談命二元外埠通信先潤後批占卦大洋五角

寓新京頭道溝醉鮮旅社四十四號

毛織物
綿織物
各種交織品
婦人小供服地雜貨

八千代モスリン着尺
尚美友仙
國冨セル
繪鳥浴衣地
ゴルフ、オルレアン服地
三馬頭
壽老騎鹿
リボン美人
琴美人
靜安寺

萬

株式會社 伊藤萬商店

大阪市東區本町

內地部
輸出部

輸出部
主要商品

梅蘭芳標各種印花貨
廻龍閣標各種花標
名誉標各種綿毛斯
風車美人標各種毛布
雙義士標各種素沖毛布
雲童子標各種染色貢呢
筍童子標各種人造毛葛
小孩標紅洋布

內地部
主要商品

ビリケン印 富士絹友禪
黃菊綿毛斯
桔梗絹無地
風車純毛英綀
グローリー印 毛斯綸着尺
鈴蘭印 人絹友禪
キューピータオル
無地綿布各種
名誉印 毛斯綸捺染友禪
金龍判 名誉判 色無地毛斯綸
婦人小供服地
既製品各種雜貨

如用商報時務祈賜知當即奉送

株式會社 田村駒商店

K.T.

輸出部
內地部

大日本 大阪 安土町